

Załącznik do Uchwały Nr 67/625/26
Zarządu Powiatu Świeckiego
z dnia 27 maja 2026 r.



Raport o stanie Powiatu Świeckiego za rok 2025



Opracowanie: Starostwo Powiatowe w Świeciu

Maj 2026 r.

Spis treści

I.	Podstawowe dane dotyczące powiatu	6
1.	Ogólna charakterystyka powiatu	6
2.	Władze Powiatu Świeckiego	6
3.	Finanse powiatu	9
4.	Majątek powiatu	10
5.	Członkostwo Powiatu Świeckiego w związkach, organizacjach, stowarzyszeniach	13
II.	Sprawozdanie z realizacji uchwał Rady Powiatu	14
III.	Realizacja Polityk, Programów i Strategii	22
1.	Strategia Obszaru Prowadzenia Polityki Terytorialnej Świecie	23
2.	Program Ochrony Zdrowia Psychicznego Powiatu Świeckiego	25
3.	Powiatowy Program Rozwoju Pieczy Zastępczej w Powiecie Świeckim	29
4.	Powiatowy Program Oddziaływań Korekcyjno-Edukacyjnych dla Osób Stosujących Przemoc w Rodzinie	30
5.	Powiatowy Program Przeciwdziałania Przemocy w Rodzinie oraz Ochrony Ofiar Przemocy w Rodzinie	31
6.	Powiatowa Strategia Rozwiązywania Problemów Społecznych	31
7.	Program działań na rzecz osób niepełnosprawnych w zakresie rehabilitacji zawodowej, społecznej oraz przestrzegania praw osób niepełnosprawnych w powiecie świeckim	33
8.	Program promocji zatrudnienia oraz aktywizacji lokalnego rynku pracy	35
9.	Program Przebudowy Dróg Powiatowych	37
10.	Program Współpracy Powiatu Świeckiego z organizacjami pozarządowymi	39
11.	Program Ochrony Środowiska dla Powiatu Świeckiego na lata 2021-2025 z perspektywą na lata 2026-2029 wraz z Prognozą oddziaływania na środowisko	43
12.	Strategia Promocji Powiatu Świeckiego	46
IV.	Realizacja zadań powiatu.	48
1.	Edukacja publiczna	48
	Szkoły publiczne i placówki oświatowe prowadzone przez Powiat Świecki	49
	Zdawalność egzaminu maturalnego w szkołach dla młodzieży	52
	Egzaminy potwierdzające kwalifikacje w zawodzie / egzamin zawodowy	54
	Zatrudnienie nauczycieli	56
	Szkoły niepubliczne	57
	Poradnia Psychologiczno – Pedagogiczna w Świeciu	59

Powiatowa Biblioteka Publiczna w Świeciu	61
2. Promocja i ochrona zdrowia	65
3. Wsparcie osób niepełnosprawnych i systemu pieczy zastępczej	66
4. Przeciwdziałanie bezrobociu oraz aktywizacja lokalnego rynku pracy	70
5. Obronność, porządek publiczny i bezpieczeństwo obywateli	73
6. Transport zbiorowy i zarządzanie drogami publicznymi	74
Transport zbiorowy	74
Zarządzanie drogami publicznymi	77
Plany remontów i inwestycji dróg powiatowych na kolejne lata	112
7. Nieodpłatna pomoc prawna i edukacja prawna	113
9. Promocja powiatu i turystyka	116
10. Wybrane zadania zrealizowane przez wydziały Starostwa Powiatowego w Świeciu	119
v. Efektywność pozyskiwania przez Powiat Świecki środków z funduszy unijnych oraz krajowych w roku 2025.	124
I. Transport	126
1. Środki z Rządowego Funduszu Rozwoju Dróg	126
2. Rządowy Fundusz Polski Ład: Edycja6 PGR	126
3. Dofinansowanie ze środków Gmin	127
4. Fundusze Europejskie dla Kujaw i Pomorza 2021-2027.	127
II. Nauka i edukacja	128
1. Środki z Funduszy Europejskich dla Kujaw i Pomorza 2021 - 2027	128
2. Środki z Fundacji Rozwoju Systemu Edukacji, Program „ERASMUS +”	129
3. Środki z Programu kompleksowego wsparcia rodzin „Za Życiem”, dotacja celowa, Ministerstwo Edukacji Narodowej	130
4. Środki z Rządowego Programu Ministerstwa Edukacji Narodowej „Narodowy Program Rozwoju Czytelnictwa 2.0”	131
5. Środki z Programu „Kujawsko-Pomorska Mała Infrastruktura Sportowa – EDYCJA 2025”	131
6. Środki z Wieloletniego Rządowego Programu „Posiłek w szkole i w domu” na lata 2024-2028	132
7. Środki z Rządowego Programu Ministerstwa Edukacji Narodowej „Wyjście z klasą”	133
8. Środki z Rządowego Funduszu Polski Ład: Program Inwestycji Strategicznych	134
9. Środki z Krajowego Planu Odbudowy i Zwiększania Odporności	135
10. Środki z Państwowego Funduszy Rehabilitacji Osób Niepełnosprawnych w ramach Programu wyrównywania różnic między regionami III	137
III. Praca, integracja i społeczeństwo	137

1.	Fundusze Europejskie dla Kujaw i Pomorza 2021- 2027	137
2.	Środki z Funduszu Solidarnościowego	139
3.	Środki Państwowego Funduszu Rehabilitacji Osób Niepełnosprawnych	141
4.	Środki Funduszu Pracy	145
5.	Środki z budżetu Państwa	146
IV.	Bezpieczeństwo	147
1.	Program Ochrony Ludności i Obrony Cywilnej na lata 2025/2026	147
V.	Regionalny Fundusz Szkoleniowy II	148
VI.	Podsumowanie	149

Szanowni Mieszkańcy,

oddaję w Państwa ręce Raport o stanie Powiatu Świeckiego za rok 2025, który stanowi swoiste podsumowanie działalności samorządu powiatowego w minionym roku, ukazując aktualną sytuację naszego regionu, obszary jego funkcjonowania oraz opis zadań publicznych, jakie spoczywają na organach władzy lokalnej.

Dokument ten obejmuje kompleksowe podsumowanie działalności Zarządu Powiatu w minionym roku oraz ocenę sytuacji społeczno-gospodarczej na jego terenie. W szczególności zawiera informację dot. stanu realizacji polityk, programów, strategii oraz uchwał Rady Powiatu Świeckiego. Raport zawiera zarówno dane statystyczne, jak i informacje opisowe, które pozwalają na ocenę efektywności działań podejmowanych przez Zarząd Powiatu. Rok 2025 był czasem wyzwań i ważnych osiągnięć. Wspólnie z Zarządem Powiatu, Radą Powiatu, pracownikami urzędu i jednostek organizacyjnych konsekwentnie realizowaliśmy cele, które służą mieszkańcom naszego powiatu. Staraliśmy się sprostać nowym wyzwaniom, odpowiadając na potrzeby mieszkańców, poprawiając tym samym jakość i komfort życia w Naszej Małej Ojczyźnie.

Przedstawiany raport zawiera przegląd najważniejszych obszarów funkcjonowania powiatu: od zadań własnych, przez działania realizowane przez jednostki podległe po projekty współfinansowane ze środków zewnętrznych. Pokazuje, jak Powiat Świecki wykorzystuje szanse rozwojowe, skutecznie pozyskując środki finansowe na realizację przedsięwzięć w różnych obszarach działalności.

Jest to świadectwo konsekwentnej pracy na rzecz rozwoju lokalnej wspólnoty i podniesienia jakości życia jej mieszkańców.

Starosta Świecki

Paweł Knapik

I. Podstawowe dane dotyczące powiatu

1. Ogólna charakterystyka powiatu

Powierzchnia (stan na 31.12.2025 r.)		Powiatu – 147 425 ha Gruntów rolnych – 79 954 ha Gruntów leśnych – 53 924 ha					
Ludność ¹		31.12. 2021r.	31.12. 2022r.	30.12. 2023r.	30.06. 2024r.	30.06. 2025r.	(zmiana) ²
	ogółem	95 914	95 359	95 081	94 557	94 048	-509
	kobiety	48 709	48 436	48 313	48 066	47 844	-222
	mężczyźni	47 205	46 923	46 768	46 491	46 204	-287
		Gęstość zaludnienia w osobach na 1 km ² – 64					
Podział administracyjny		Powiat Świecki obejmuje 11 gmin (stan na 31.12.2025r.): - 3 gminy wiejsko-miejskie – Świecie, Nowe, Pruszcz. - 8 gmin wiejskich – Bukowiec, Dragacz, Drzycim, Jeżewo, Lniano, Osie, Świekatowo, Warlubie.					

2. Władze Powiatu Świeckiego

Organami Powiatu są:

- Zarząd Powiatu,
- Rada Powiatu.

Zarząd Powiatu jest organem wykonawczym powiatu. Wykonuje uchwały Rady Powiatu i zadania powiatu określone przepisami prawa. W skład Zarządu Powiatu wchodzi Starosta jako jego Przewodniczący, Wicestarosta oraz pozostali Członkowie.

Skład Zarządu Powiatu Świeckiego:

Kadencja 2024 – 2029

¹ Stan ludności wg GUS

² Porównanie roku 2025 do 2024.

Skład Zarządu Powiatu



Paweł Knapik

Starosta Powiatu



Roman Witt

Wicestarosta



Iwona Manys

Członek Zarządu



Anna Belt

Członek Zarządu



Grzegorz Tomaszewski

Członek Zarządu

Zdj. opracowanie własne

Rada Powiatu jest organem stanowiącym i kontrolnym samorządu powiatowego. Do wyłącznej właściwości Rady Powiatu należy między innymi: stanowienie aktów prawa miejscowego, wybór i odwołanie Zarządu, podejmowanie uchwał w sprawie wysokości podatków i opłat w granicach określonych ustawami, podejmowanie uchwał w sprawach majątkowych powiatu, podejmowanie uchwał w sprawie przyjęcia zadań z zakresu administracji rządowej oraz w sprawie powierzania prowadzenia zadań publicznych. W skład Rady Powiatu Świeckiego wchodzi 21 Radni. Rada Powiatu od początku kadencji pracuje w niezmiennym składzie.

Skład Rady Powiatu Świeckiego VII Kadencji (2024 – 2029)



Anna Belt



Grzegorz Goral



Katarzyna Kaczmarek-Stawińska



Urszula Kempłńska-Czerwińska



Kamil Górka



Tomasz Chyliński



Ryszard Dembek



Agnieszka Jasińska



Paweł Knapik



Ewa Joachimak



Tadeusz Fiedurek



Dorota Kortas



Marek Kuta



Jan Omilian



Ewa Otlewska



Iwona Many



Stanisława Kuffel



Radosław Liczkowski



Roman Witt



Grzegorz Tomaszewski



Bogdan Tarach

3. Finanse powiatu

Politykę finansową Powiatu Świeckiego w 2025 roku regulowały następujące uchwały:

- Uchwała Nr XXI/147/25 Rady Powiatu Świeckiego z dnia 17 grudnia 2025 r. w sprawie uchwalenia budżetu Powiatu Świeckiego na rok 2026.
- Uchwała Rady Nr XXI/146/25 Powiatu Świeckiego z dnia 17 grudnia 2025 r. w sprawie Wieloletniej Prognozy Finansowej Powiatu Świeckiego na lata 2026-2031.

	31.12.2023	31.12.2024	31.12.2025
Dochody wykonane ogółem	161 041 957,22 zł	182 205 967,23 zł	194 128 664,89 zł
Dochody ogółem na mieszkańca	1 698,20 zł	1 931,01 zł	2 064,14 zł
Dochody bieżące na mieszkańca	1 492,61 zł	1 840,62 zł	1 941,07 zł
Dochody majątkowe na mieszkańca	205,59 zł	90,39 zł	123,07 zł
Wydatki wykonane ogółem	157 832 994,32 zł	175 642 096,06 zł	179 569 925,70 zł
Wydatki ogółem na mieszkańca	1 664,36 zł	1 861,44 zł	1 909,34 zł
Wydatki bieżące na mieszkańca	1 458,35 zł	1 713,00 zł	1 735,39 zł
Wydatki majątkowe na mieszkańca	206,01 zł	148,44 zł	173,95 zł
Wynik budżetu ogółem	3 208 962,90 zł	6 563 871,17 zł	14 558 739,19 zł
Wynik budżetu bieżący	3 248 879,73 zł	12 041 353,75 zł	19 344 479,29 zł
Zadłużenie Powiatu Świeckiego	14 543 827,90 zł	12 200 000,00 zł	9 100 000,00 zł
Zadłużenie na mieszkańca	153,37 zł	129,29 zł	96,76 zł
Koszt obsługi długu	1 368 976,36 zł	937 461,17 zł	726 461,97 zł

4. Majątek powiatu

Rzeczowe aktywa trwałe – stan na 31.12.2025 r.

W skład majątku Powiatu Świeckiego w 2025 wchodziło 1888 działek o łącznej powierzchni 715,1933 ha z czego:

Forma własności	Ilość działek						Powierzchnia (w ha)						Jednostka władająca
	2020	2021	2022	2023	2024	2025	2020	2021	2022	2023	2024	2025	
własność	33	35	39	170	187	209	10,66	12,49	13,12	17,2262	24,2709	23.2006	Powiat Świecki
użytkowanie wieczyste	7	6	7	6	6	5	1,74	1,10	1,75	0,7092	0,5797	0.4572	Osoby fizyczne i prawne
trwały zarząd	1472	1560	1632	1620	1662	1674	658,76	672,00	680,34	679,91	684,1367	691.5355	Powiatowe Szkoły Ponadpodstawowe, Zespół Szkół Specjalnych w Świeciu, Dom Pomocy Społecznej w Gołuszycach, Placówka Opiekuńczo-Wychowawcza Nr 1 Dom Dziecka w Bąkowie, Poradnia Psychologiczno-Pedagogiczna w Świeciu, Specjalny Ośrodek Szkolno – Wychowawczy w Warlubiu, Powiatowy Urząd Pracy w Świeciu, Powiatowy Zarząd Dróg w Świeciu
dzierżawa	1	1	1	1	1	2	5,45	5,45	5,45	5,45	5,45	5.468	Nowy Szpital Sp. z o.o. w Świeciu, TANK Sp. z o.o.

Forma własności	Ilość działek						Powierzchnia (w ha)						Jednostka władająca
	2020	2021	2022	2023	2024	2025	2020	2021	2022	2023	2024	2025	
użyczenie	5	5	5	5	5	2	0,82	0,82	0,82	0,82	0,82	76,75 m ²	„Florencja” Świecie, Stowarzyszenie Osób Bezrobotnych, Gmina Świecie, Inkubator Przedsiębiorczości w Świeciu. Uchwałą Zarządu Powiatu Świeckiego Nr 50/444/25 z dnia 12.11.2025 r. ogłoszono przetarg ustny ograniczony na zbycie zabudowanej nieruchomości stanowiącej własność Powiatu Świeckiego, oznaczonej geodezyjnie jako działka numer 1181/26 o pow. 0.1919 ha, obręb Świecie, gm. Świecie. Nieruchomość ta stanowi przedmiot umowy użyczenia z dnia 1 lutego 2019 r. zawartej pomiędzy Powiatem Świeckim a Niepublicznym Zakładem Opieki Zdrowotnej "Florencja II" Sp. z o.o.

Na majątek Skarbu Państwa, w imieniu którego działa Starosta Świecki w 2025 roku wchodziło 3033 działek o łącznej powierzchni 2423 ha, z czego:

Forma własności													Jednostka władająca
	2020	2021	2022	2023	2024	2025	2020	2021	2022	2023	2024	2025	
własność	1264	1264	1266	1265	1267	1253	451	451	452	452	460	456	Skarb Państwa
użytkowanie wieczyste	765	722	720	721	717	774	615	541	539	539	533	611	Osoby fizyczne i prawne
trwały zarząd	1003	1003	1003	1005	1005	1006	1354	1354	1354	1355	1355	1356	Państwowa Straż Pożarna, Inspekcja Weterynaryjna, Izba Skarbowa, Prokuratura Rejonowa, Sąd Rejonowy, Zakład Poprawczy, Komenda Powiatowa Policji, posterunki Policji, Schronisko dla Nieletnich, Generalna Dyrekcja Dróg Krajowych i Autostrad

5. Członkostwo Powiatu Świeckiego w związkach, organizacjach, stowarzyszeniach

Lp.	Nazwa związku/organizacji/stowarzyszenia
1.	<p>Związek Powiatów Polskich</p> <p>Stowarzyszenie powiatów, którego głównym celem jest wspieranie idei samorządu terytorialnego, integrowanie i obrona wspólnych interesów powiatów, kształtowanie wspólnej polityki, wspieranie inicjatyw na rzecz rozwoju i promocji powiatów, wymiana doświadczeń oraz upowszechnianie modelowych rozwiązań w zakresie rozwoju i zarządzania w powiatach.</p>
2.	<p>Konwent Powiatów Województwa Kujawsko-Pomorskiego</p> <p>Do realizacji celów statutowych Związek Powiatów Polskich powołał 16 Konwentów Powiatów (w każdym województwie). Zadaniem Konwentu jest reprezentowanie interesów członków Związku w danym regionie. Konwent pełni rolę doradczą względem organów ZPP i może w szczególności przyjmować własne stanowiska lub opinie oraz kierować do Zarządu ZPP pisma o podjęcie interwencji – w sprawach związanych z celami statutowymi Związku. Ponadto Konwent Powiatów może współpracować z organami administracji rządowej i samorządowej w danym województwie. Konwent Powiatów tworzą starostowie i prezydenci miast na prawach powiatu będący Członkami Związku lub upoważnione przez nich osoby w danym województwie.</p>
3.	<p>Lokalna Grupa Działania „Gminy Powiatu Świeckiego”</p> <p>Celami działania Lokalnej Grupy Działania są:</p> <ol style="list-style-type: none"> 1. wspomaganie wielofunkcyjnego rozwoju obszaru LGD, 2. działalność wspomagająca technicznie, szkoleniowo, informacyjnie, finansowo organizacje pozarządowe, samorządy, podmioty gospodarcze oraz mieszkańców realizujące zadania zgodne z Lokalną Strategią Rozwoju, 3. działalność na rzecz osób zagrożonych ubóstwem i wykluczeniem społecznym na obszarze działania LGD.
4.	<p>Kujawsko-Pomorska Organizacja Turystyczna</p> <p>KPOT integruje środowisko turystyki, tworzy forum dialogu i wspiera realizację wspólnych przedsięwzięć. Samorządy, Lokalne Organizacje Turystyczne, Lokalne Grupy Działania, oddziały PTTK i wiele innych fundacji oraz stowarzyszeń – członków Kujawsko-Pomorskiej Organizacji Turystycznej tworzą wspólnie Kujawsko-Pomorskie Konstelacje dobrych miejsc. Członków łączy troska o rozwój turystyki, rozumienie potrzeby strategicznego działania w tym obszarze i akceptacja dla spójnej komunikacji tworzącej przyjazny i atrakcyjny wizerunek naszego województwa.</p>
5.	<p>Lokalna Organizacja Turystyczna Kociewie</p> <p>Stowarzyszenie, którego członkami są kociewskie samorządy (powiaty, miasta, gminy), przedstawiciele regionalnej branży turystycznej oraz stowarzyszenia wspierające rozwój turystyki. Najważniejsze działania: tworzenie, rozwijanie i promowanie produktów turystycznych na Kociewiu i z Kociewia, organizacja współpracy samorządu terytorialnego z lokalnym biznesem turystycznym, dbanie o kompleksowy rozwój turystyki w Regionie.</p>

Lp.	Nazwa związku/organizacji/stowarzyszenia
6.	<p>Kujawsko-Pomorskie Samorządowe Stowarzyszenie „Europa Kujaw i Pomorza” Kujawsko-Pomorskie Samorządowe Stowarzyszenie „Europa Kujaw i Pomorza” jest formą partnerstwa regionalnego jednostek samorządu terytorialnego Województwa Kujawsko-Pomorskiego. Swoje zadania Stowarzyszenie „Europa Kujaw i Pomorza” realizuje w oparciu o Biuro Informacyjne Województwa Kujawsko-Pomorskiego w Brukseli oraz Biuro Stowarzyszenia w Toruniu, gdzie mieści się jego siedziba.</p> <p>Cele:</p> <ol style="list-style-type: none"> 1. reprezentowanie interesów samorządów województwa kujawsko-pomorskiego w kraju i zagranicą, ze szczególnym uwzględnieniem krajów Unii Europejskiej; 2. promowanie społecznych, gospodarczych, kulturowych oraz środowiskowych walorów regionu; 3. wspomaganie rozwoju wspólnot i społeczności lokalnych w budowaniu potencjału administracyjnego organów administracji publicznej oraz innych jednostek i organizacji z terenu województwa kujawsko-pomorskiego, które posiadają osobowość prawną, w kontekście sprawnego i efektywnego wykorzystania środków finansowych Unii Europejskiej poprzez organizację staży i szkoleń; 4. działanie na rzecz integracji europejskiej oraz rozwijania kontaktów i współpracy między społeczeństwami poprzez udział w projektach międzynarodowych służących budowaniu silnej pozycji województwa kujawsko-pomorskiego w Unii Europejskiej.
7.	<p>Komitet Monitorujący Program Fundusze Europejskie dla Kujaw i Pomorza 2021-2027 (FEedKP 2021-2027) Pan Paweł Knapik Starosta Świecki jako przedstawiciel Konwentu Powiatów Województwa Kujawsko-Pomorskiego jest członkiem Komitetu Monitorującego program Fundusze Europejskie dla Kujaw i Pomorza na lata 2021-2027. Komitet Monitorujący działa jako niezależne ciało doradczo-opiniotwórcze dla Instytucji Zarządzającej programem FEedKP i przez nią jest powoływany. W jego skład wchodzi przedstawiciele strony rządowej, samorządowej, świata nauki oraz partnerzy społeczni i gospodarczy (w tym organizacje pozarządowe). Ponadto w pracach Komitetu Monitorującego mogą uczestniczyć przedstawiciele innych instytucji, w tym europejskich, a także osoby zaproszone przez przewodniczącego KM.</p>

II. Sprawozdanie z realizacji uchwał Rady Powiatu

Nr uchwały	Przedmiot uchwały	Status realizacji uchwały
Nr X/72/25	w sprawie rozpatrzenia skargi na Dyrektora Powiatowego Urzędu Pracy w Świeciu	Pismem z dnia 29.01.2025 r. zawiadomiono skarżącą, że skarga z 18.11.2024 r. na Dyrektora Powiatowego Urzędu Pracy w Świeciu została uznana przez Radę Powiatu Świeckiego za niezasadną.
Nr X/73/25	w sprawie zatwierdzenia Planów Pracy Komisji Rady Powiatu na 2025 rok	Plany pracy przekazano dyrektorom jednostek i kierownikom wydziałów odpowiedzialnym za przygotowanie materiałów będących przedmiotem obrad. Uchwała została wykonana, komisje zrealizowały plany pracy.

Nr XI/74/25	w sprawie zamiaru likwidacji Szkoły Policealnej nr 1 w Świeciu wchodzącej w skład Zespołu Szkół Ponadpodstawowych w Świeciu	Uchwała została zrealizowana
Nr XI/75/25	w sprawie zamiaru likwidacji Szkoły Policealnej Medyczno-Społecznej nr 2 w Świeciu wchodzącej w skład Zespołu Szkół Ogólnokształcących i Policealnych w Świeciu	Uchwała została zrealizowana
Nr XI/76/25	w sprawie ustalenia trybu udzielania i rozliczania dotacji dla szkół i placówek prowadzonych na terenie powiatu świeckiego przez osoby fizyczne lub osoby prawne niebędące jednostką samorządu terytorialnego oraz trybu przeprowadzania kontroli prawidłowości ich pobrania i wykorzystania	Uchwała realizowana na bieżąco
Nr XI/77/25	w sprawie wyrażenia zgody na odstąpienie od obowiązku przetargowego zawarcia umowy ustanawiającej prawo użytkowania	Uchwała została zrealizowana
Nr XI/78/25	w sprawie określenia zasad udzielania dotacji na prace konserwatorskie, restauratorskie lub roboty budowlane przy zabytku wpisanym do rejestru zabytków lub gminnej ewidencji zabytków w ramach Rządowego Programu Odbudowy Zabytków	Uchwała została zmieniona Uchwałą nr XIII/92/25 z dnia 30 kwietnia 2025r.
Nr XI/79/25	w sprawie określenia szczegółowych zasad, sposobu i trybu udzielania ulg w spłacie należności pieniężnych o charakterze cywilnoprawnym oraz określenia warunków dopuszczalności pomocy publicznej	Uchwała została zrealizowana
Nr XI/80/25	w sprawie zmiany budżetu Powiatu Świeckiego na rok 2025	Uchwała została zrealizowana
Nr XI/81/25	w sprawie przyjęcia programu przebudowy dróg i budowy ścieżek rowerowych Powiatu Świeckiego	Uchwała została zrealizowana
Nr XI/82/25	w sprawie pozostawienia bez rozpatrzenia pisma nazwanego petycją	Pismo pozostawiono bez rozpatrzenia

Nr XII/83/25	w sprawie określenia zadań i wysokości środków Państwowego Funduszu Rehabilitacji Osób Niepełnosprawnych przeznaczonych na realizację tych zadań w Powiecie Świeckim w 2025 roku	Uchwała została zrealizowana
Nr XII/84/25	w sprawie przyjęcia projektu uchwały Rady Powiatu Świeckiego w sprawie zasad udzielania dotacji celowych z budżetu Powiatu Świeckiego dla spółek wodnych na bieżące utrzymanie wód i urządzeń wodnych oraz na finansowanie lub dofinansowanie inwestycji	Uchwała w trakcie realizacji
Nr XII/85/25	Uchwała nr XII/85/25 z dnia 19 marca 2025 r. w sprawie zmiany Wieloletniej Prognozy Finansowej Powiatu Świeckiego na lata 2025-2029	Uchwała została zrealizowana
Nr XII/86/25	w sprawie zmiany budżetu Powiatu Świeckiego na rok 2025	Uchwała została zrealizowana
Nr XIII/87/25	w sprawie przekazania zarządzania drogą powiatową nr 1242C Drzycim - Sulnówko - Świecie na odcinku od km 3+254 do km 3+395	Uchwała została zrealizowana
Nr XIII/88/25	w sprawie zmiany uchwały Nr XXII/139/12 z dnia 28 listopada 2012 roku w sprawie określenia przystanków komunikacyjnych, których właścicielem lub zarządzającym jest Powiat Świecki oraz warunków i zasad korzystania z tych przystanków	Uchwała została zrealizowana
Nr XIII/89/25	w sprawie likwidacji Szkoły Policealnej nr 1 w Świeciu wchodzącej w skład Zespołu Szkół Ponadpodstawowych w Świeciu	Uchwała została zrealizowana
Nr XIII/90/25	w sprawie likwidacji Szkoły Policealnej Medyczno-Społecznej w Świeciu wchodzącej w skład Zespołu Szkół Ogólnokształcących i Policealnych w Świeciu	Uchwała została zrealizowana

Nr XIII/91/25	w sprawie zasad udzielania dotacji celowych z budżetu Powiatu Świeckiego dla spółek wodnych na bieżące utrzymanie wód i urządzeń wodnych oraz na finansowanie lub dofinansowanie inwestycji	Uchwała w trakcie realizacji
Nr XIII/92/25	w sprawie określenia zasad udzielania dotacji na prace konserwatorskie, restauratorskie lub roboty budowlane przy zabytku wpisanym do rejestru zabytków lub gminnej ewidencji zabytków w ramach Rządowego Programu Odbudowy Zabytków	Uchwała w trakcie realizacji
Nr XIII/93/25	zmieniająca uchwałę w sprawie określenia szczegółowych zasad, sposobu i trybu udzielania ulg w spłacie należności pieniężnych o charakterze cywilnoprawnym oraz określenia warunków dopuszczalności pomocy publicznej	Uchwała została zrealizowana
Nr XIII/94/25	w sprawie zmiany Wieloletniej Prognozy Finansowej Powiatu Świeckiego na lata 2025-2029	Uchwała została zrealizowana
Nr XIII/95/25	w sprawie zmiany budżetu Powiatu Świeckiego na rok 2025	Uchwała została zrealizowana
Nr XIII/96/25	w sprawie przedłużenia terminu rozpatrzenia skargi	Uchwała została zrealizowana
Nr XIV/97/25	w sprawie przyznania dotacji na wykonanie prac konserwatorskich, restauratorskich, robót budowlanych przy zabytku wpisanym do rejestru zabytków w ramach otrzymanego dofinansowania z Rządowego Programu Odbudowy Zabytków edycja druga	Uchwała została uchylona Uchwałą nr XVII/119/25 z dnia 27 sierpnia 2025r.
Nr XIV/98/25	w sprawie udzielenia pomocy rzeczowej na rzecz Województwa Kujawsko – Pomorskiego	Uchwała w trakcie realizacji
Nr XIV/99/25	w sprawie zmiany Wieloletniej Prognozy Finansowej Powiatu Świeckiego na lata 2025-2029	Uchwała została zrealizowana

Nr XIV/100/25	w sprawie zmiany budżetu Powiatu Świeckiego na rok 2025	Uchwała została zrealizowana
Nr XIV/101/25	w sprawie rozpatrzenia skargi na Dyrektora Zespołu Szkół Specjalnych nr 1 w Świeciu	Pismem z dnia 28.05.2025 r. zawiadomiono skarżącą, że skarga z 15.04.2025 r. na Dyrektora Zespołu Szkół Specjalnych nr 1 w Świeciu została uznana przez Radę Powiatu Świeckiego za niezasadną.
Nr XV/102/25	w sprawie udzielenia Zarządowi Powiatu Świeckiego wotum zaufania	Uchwała została zrealizowana
Nr XV/103/25	w sprawie rozpatrzenia i zatwierdzenia sprawozdania finansowego wraz ze sprawozdaniem z wykonania budżetu	Uchwała została zrealizowana
Nr XV/104/25	w sprawie udzielenia absolutorium Zarządowi Powiatu za rok 2024	Uchwała została zrealizowana
Nr XV/105/25	w sprawie zmiany Uchwały Nr XII/83/25 z dnia 19 marca 2025 roku w sprawie określenia zadań i wysokości środków Państwowego Funduszu Rehabilitacji Osób Niepełnosprawnych przeznaczonych na realizację tych zadań w Powiecie Świeckim w 2025 roku.	Uchwała została zrealizowana
Nr XV/106/25	w sprawie określenia trybu prac nad projektem uchwały budżetowej Powiatu Świeckiego	Uchwała została zrealizowana
Nr XVI/107/25	w sprawie wyrażenia zgody na zawarcie kolejnej umowy najmu	Uchwała została zrealizowana
Nr XVI/108/25	w sprawie zmiany Uchwały Nr XII/83/25 z dnia 19 marca 2025 roku w sprawie określenia zadań i wysokości środków Państwowego Funduszu Rehabilitacji Osób Niepełnosprawnych przeznaczonych na realizację tych zadań w Powiecie Świeckim w 2025 roku	Uchwała została zrealizowana
Nr XVI/109/25	w sprawie nadania Statutu Powiatowemu Urzędowi Pracy w Świeciu	Uchwała została zrealizowana
Nr XVI/110/25	w sprawie ustalenia planu sieci publicznych szkół ponadpodstawowych oraz publicznych	Uchwała została zrealizowana

	szkół specjalnych mających siedzibę na obszarze Powiatu Świeckiego	
Nr XVI/111/25	w sprawie ustalenia kryteriów i trybu przyznawania nagród dla nauczycieli szkół i placówek, dla których organem prowadzącym jest Powiat Świecki	Uchwała realizowana na bieżąco
Nr XVI/112/25	w sprawie zmiany Wieloletniej Prognozy Finansowej Powiatu Świeckiego na lata 2025-2029	Uchwała została zrealizowana
Nr XVI/113/25	w sprawie zmiany budżetu Powiatu Świeckiego na rok 2025	Uchwała została zrealizowana
Nr XVI/114/25	w sprawie przyjęcia apelu dotyczącego budowy wiaduktu drogowego w ciągu drogi wojewódzkiej nr 272 nad linią kolejową nr 131 w miejscowości Laskowice	Po przyjęciu przez Radę Powiatu Świeckiego apel przesłano do jego adresatów.
Nr XVII/115/25	w sprawie udzielenia pomocy rzeczowej Gminie Jeżewo	Uchwała została zrealizowana
Nr XVII/116/25	w sprawie udzielenia pomocy rzeczowej Gminie Świecie	Uchwała została zrealizowana
Nr XVII/117/25	w sprawie zmiany Wieloletniej Prognozy Finansowej Powiatu Świeckiego na lata 2025-2029	Uchwała została zrealizowana
Nr XVII/118/25	w sprawie zmiany budżetu Powiatu Świeckiego na rok 2025	Uchwała została zrealizowana
Nr XVII/119/25	w sprawie przyznania dotacji na wykonanie prac konserwatorskich, restauratorskich, robót budowlanych przy zabytku wpisanym do rejestru zabytków w ramach otrzymanego dofinansowania z Rządowego Programu Odbudowy Zabytków edycja druga	Uchwała w trakcie realizacji
Nr XVIII/120/25	w sprawie wprowadzenia zakazu używania jednostek pływających o napędzie spalinowym na jeziorze Rybno Duże w gminie Warlubie	Uchwała została uchylona Uchwałą nr XIX/126/25 z dnia 29 października 2025r.
Nr XVIII/121/25	w sprawie zmiany Uchwały Nr XII/83/25 z dnia 19 marca 2025 roku w sprawie określenia zadań i wysokości środków Państwowego Funduszu Rehabilitacji Osób Niepełnosprawnych	Uchwała została zrealizowana

	przeznaczonych na realizację tych zadań w Powiecie Świeckim w 2025 roku ze zm.	
Nr XXVIII/122/25	w sprawie zmiany Wieloletniej Prognozy Finansowej Powiatu Świeckiego na lata 2025-2029	Uchwała została zrealizowana
Nr XVIII/123/25	w sprawie zmiany budżetu Powiatu Świeckiego na rok 2025	Uchwała została zrealizowana
Nr XVIII/124/25	w sprawie zmiany uchwały Nr XXII/139/12 z dnia 28 listopada 2012 roku w sprawie określenia przystanków komunikacyjnych, których właścicielem lub zarządzającym jest Powiat Świecki oraz warunków i zasad korzystania z tych przystanków	Uchwała została zrealizowana
Nr XIX/125/25	w sprawie przyjęcia Programu współpracy Powiatu Świeckiego z organizacjami pozarządowymi oraz innymi podmiotami prowadzącymi działalność pożytku publicznego na lata 2026 - 2027	Uchwała została zrealizowana
Nr XIX/126/25	w sprawie uchylenia uchwały nr XVIII/120/25 Rady Powiatu Świeckiego z dnia 24 września 2025r. w sprawie wprowadzenia zakazu używania jednostek pływających o napędzie spalinowym na jeziorze Rybno Duże w gminie Warlubie	Uchwała została zrealizowana
Nr XIX/127/25	w sprawie wprowadzenia zakazu używania jednostek pływających o napędzie spalinowym na jeziorze Rybno Duże w gminie Warlubie	Uchwała została opublikowana w Dzienniku Urzędowym Wojewody Kujawsko-Pomorskiego i obowiązuje jako akt prawa miejscowego
Nr XIX/128/25	w sprawie ustalenia maksymalnych stawek opłat na 2026 rok za usuwanie i przechowywanie pojazdów usuniętych z dróg na parkingach strzeżonych oraz kosztów powstałych w wyniku wydania dyspozycji usunięcia, a następnie odstąpienia od usunięcia pojazdu	Uchwała w trakcie realizacji

Nr XIX/129/25	w sprawie wyrażenia zgody na zawarcie umowy z operatorem na świadczenie usług w zakresie publicznego transportu zbiorowego o charakterze użyteczności publicznej na 2026 rok	Uchwała została zrealizowana
Nr XIX/130/25	w sprawie zmiany Wieloletniej Prognozy Finansowej Powiatu Świeckiego na lata 2025-2029	Uchwała została zrealizowana
Nr XIX/131/25	w sprawie zmiany budżetu Powiatu Świeckiego na rok 2025	Uchwała została zrealizowana
Nr XIX/132/25	w sprawie wskazania członka organu stanowiącego Powiatu Świeckiego na kandydata na przedstawiciela organu prowadzącego do składu komisji konkursowej, powoływanej w celu wyłonienia kandydata na stanowisko dyrektora Zespołu Szkół Ogólnokształcących i Policealnych w Świeciu	Uchwała została zrealizowana
Nr XIX/133/25	w sprawie ustalenia wynagrodzenia Starosty Świeckiego	Uchwała została zrealizowana
Nr XX/134/25	w sprawie zmiany Uchwały Nr XII/83/25 z dnia 19 marca 2025 roku w sprawie określenia zadań i wysokości środków Państwowego Funduszu Rehabilitacji Osób Niepełnosprawnych przeznaczonych na realizację tych zadań w Powiecie Świeckim w 2025 roku ze zm.	Uchwała została zrealizowana
Nr XX/135/25	w sprawie przekazania zarządzania drogą powiatową nr 1049C (gr. powiatu) Serock – Łowin na odcinku od km 6+900 do km 7+725	Uchwała została zrealizowana
Nr XX/136/25	w sprawie przekazania zarządzania drogą powiatową nr 1291C Terespol stacja kolejowa - droga nr 240 na odcinku od km 0+900 do km 1+400	Uchwała została zrealizowana
Nr XX/137/25	w sprawie zmiany Wieloletniej Prognozy Finansowej Powiatu Świeckiego na lata 2025-2029	Uchwała została zrealizowana

Nr XX/138/25	w sprawie zmiany budżetu Powiatu Świeckiego na rok 2025	Uchwała została zrealizowana
Nr XX/139/25	w sprawie zatwierdzenia Planu Pracy Komisji Rewizyjnej na 2026 rok	Uchwała została zrealizowana
Nr XXI/140/25	w sprawie wyrażenia zgody na zawarcie kolejnej umowy najmu	Uchwała została zrealizowana
Nr XXI/141/25	w sprawie powierzenia przez Powiat Świecki Powiatowi Starogardzkiemu organizacji przewozów autobusowych w zakresie publicznego transportu zbiorowego	Uchwała w trakcie realizacji
Nr XXI/142/25	w sprawie zmiany Wieloletniej Prognozy Finansowej Powiatu Świeckiego na lata 2025-2029	Uchwała została zrealizowana
Nr XXI/143/25	w sprawie zmiany budżetu Powiatu Świeckiego na rok 2025	Uchwała została zrealizowana
Nr XXI/144/25	w sprawie ustalenia wykazu wydatków niewygasających w roku 2025	Uchwała została zrealizowana
Nr XXI/145/25	w sprawie zmiany Uchwały Nr XII/83/25 z dnia 19 marca 2025 roku w sprawie określenia zadań i wysokości środków Państwowego Funduszu Rehabilitacji Osób Niepełnosprawnych przeznaczonych na realizację tych zadań w Powiecie Świeckim w 2025 roku	Uchwała została zrealizowana
Nr XXI/146/25	w sprawie Wieloletniej Prognozy Finansowej Powiatu Świeckiego na lata 2026-2031	Uchwała w trakcie realizacji
Nr XXI/147/25	w sprawie uchwalenia budżetu Powiatu Świeckiego na rok 2026	Uchwała w trakcie realizacji

III. Realizacja Polityk, Programów i Strategii

W roku 2025 obowiązywały następujące dokumenty o charakterze planistycznym:

1. Strategia Obszaru Prowadzenia Polityki Terytorialnej Świecie.
2. Program Ochrony Zdrowia Psychicznego Powiatu Świeckiego.
3. Powiatowy Program Rozwoju Pieczy Zastępczej w Powiecie Świeckim.
4. Powiatowy Program Oddziaływań Korekcyjno-Edukacyjnych dla Osób Stosujących Przemoc w Rodzinie.
5. Powiatowy Program Przeciwdziałania Przemocy w Rodzinie oraz Ochrony Ofiar Przemocy w Rodzinie.

6. Powiatowa Strategia Rozwiązywania Problemów Społecznych.
7. Program promocji zatrudnienia oraz aktywizacji lokalnego rynku pracy.
8. Program działań na rzecz osób niepełnosprawnych w zakresie rehabilitacji zawodowej, społecznej oraz przestrzegania praw osób niepełnosprawnych w powiecie świeckim.
9. Program Przebudowy Dróg Powiatowych.
10. Program Współpracy Powiatu Świeckiego z organizacjami pozarządowymi.
11. Program Ochrony Środowiska dla Powiatu Świeckiego na lata 2021-2025 z perspektywą na lata 2026- 2029 wraz z Prognozą oddziaływania na środowisko.
12. Strategia Promocji Powiatu Świeckiego.

1. Strategia Obszaru Prowadzenia Polityki Terytorialnej Świecie

Podstawowe założenia	<p>Strategia Obszaru Prowadzenia Polityki Terytorialnej Świecie zgodnie z założeniem jest dokumentem strategicznym będącym analizą potrzeb, barier oraz potencjałów obszaru Powiatu Świeckiego.</p> <p>Strategia OPPT Świecie realizuje politykę terytorialną województwa kujawsko-pomorskiego, która w swoim założeniu bierze pod uwagę potencjały i bariery poszczególnych terytoriów oraz ich wzajemne zależności. Podejście terytorialne zakłada odejście od postrzegania obszarów przez pryzmat granic administracyjnych na rzecz ich indywidualnych potencjałów, barier i wzajemnych zależności. Ponadto, polityka terytorialna jest narzędziem służącym do realizacji założeń Strategii Rozwoju Województwa Kujawsko-Pomorskiego do roku 2030 poprzez wykorzystanie m.in. środków unijnych, a w szczególności środków z Funduszy Europejskich dla Kujaw i Pomorza na lata 2021-2027.</p> <p>Polityka terytorialna regionu jest realizowana na niżej wymienionych poziomach:</p> <ol style="list-style-type: none"> 1. (I) poziom służący rozwojowi funkcji o znaczeniu regionalnym (realizowanych dla mieszkańców i obszaru całego województwa) i ponadregionalnym (tworzących relacje i powiązania międzyregionalne i międzynarodowe) 2. (II) poziom związany z budowaniem relacji wewnętrznych i podnoszeniem potencjału rozwojowego miejskich obszarów funkcjonalnych ośrodków wojewódzkich miast Bydgoszczy i Torunia 3. (III) poziom związany z budowaniem relacji wewnętrznych i podnoszeniem potencjału rozwojowego miejskich obszarów funkcjonalnych ośrodków regionalnych miast Włocławka, Grudziądz i Inowrocławia 4. (IV) poziom związany z miastami powiatowymi oraz obszarami powiązаныmi z nimi funkcjonalnie. Za realizację zadań dedykowanych dla poziomu IV odpowiedzialne będą partnerstwa, zawiązywane oddolnie przez jst (gminy i powiat) w ramach poszczególnych obszarów. Realizowany z wykorzystaniem instrumentu IIT (Inne instrumenty Terytorialne) 5. (V) poziom dotyczący rozwoju na płaszczyźnie lokalnej, związany z inicjatywami oddolnymi, realizowanymi w oparciu o liderów lokalnych (obszar objęty Lokalnymi Strategiami Rozwoju)
----------------------	---

Poziom powiatowy (OPPT) stanowi obszar współpracy pomiędzy powiatem a 10 gminami powiatu świeckiego na mocy zawartego w dniu 4 sierpnia 2022r. Porozumienia na rzecz realizacji Obszaru Prowadzenia Polityki Terytorialnej Świecie na lata 2021-2027. W ramach zawartego porozumienia Gmina Świecie jako Lider Porozumienia odpowiedzialna jest m.in. za opracowanie oraz aktualizację strategii OPPT Świecie, która będzie realizowała politykę terytorialną województwa kujawsko-pomorskiego.

W dniu 24 listopada 2023 roku zostało podpisane porozumienie terytorialne pomiędzy Samorządem Województwa Kujawsko - Pomorskiego a Obszarem Prowadzenia Polityki Terytorialnej Świecie. Porozumienie zawiera listy projektów priorytetowych, fiszki projektowe oraz harmonogram realizacji inwestycji.

W 2024 roku trwały prace nad kształtem strategii OPPT Świecie.

Zarząd Województwa Kujawsko – Pomorskiego uchwałą nr 35/1756/25 z dnia 20.01.2025 pozytywnie zaopiniował dokument strategii.

Powiat Świecki zgłosił następujące działania inwestycyjne, które będą realizowane w ramach Innych Instrumentów Terytorialnych:

- „Adaptacja i zmiana sposobu użytkowania istniejącego budynku wraz z zagospodarowaniem terenu wokół i wyposażeniem na cele integracji społecznej i wsparcia rodziny.” Projekt dotyczy adaptacji zdegradowanego budynku po byłej siedzibie Powiatowej Straży Pożarnej przy ul. Laskowickiej w Świeciu wraz z zagospodarowaniem terenu wokół i zakupem częściowego wyposażenia w celu nadania mu nowych funkcji społecznych.
- „Powiatowa Biblioteka Publiczna w Świeciu wraz z infrastrukturą techniczną, projektem zagospodarowania i rozbiórką budynku istniejącego.” W ramach projektu planuje się wybudować nowy budynek Powiatowej Biblioteki Publicznej w miejscu dotychczas istniejącego budynku przeznaczonego do rozbiórki. Dzięki temu przedsięwzięciu Powiatowa Biblioteka Publiczna w Świeciu będzie nowoczesna i w pełni dostępna dla osób ze szczególnymi potrzebami.

Zgłoszono również projekty miękkie, które będą realizowane przez szkoły, dla których organem prowadzącym jest Powiat Świecki:

- „Kształcenie dla zawodowej przyszłości” - Celem projektu jest zwiększenie szans na zatrudnienie uczniów szkół prowadzących kształcenie zawodowe poprzez podniesienie efektywności kształcenia zawodowego w zakresie kompetencji, kwalifikacji, staży uczniowskich, doradztwa edukacyjno-zawodowego, zajęć z kompetencji cyfrowych, zajęć wynikających z indywidualnych potrzeb uczniów, a także szkoleń dla nauczycieli oraz doposażenie szkół.
- „Kształcenie kluczem do sukcesu” - Celem projektu jest wspieranie równego dostępu do dobrej jakości, włączającego kształcenia i szkolenia oraz możliwości ich ukończenia, w szczególności w odniesieniu do grup w niekorzystnej sytuacji, od wczesnej edukacji i opieki nad dzieckiem przez ogólne i zawodowe kształcenia i szkolenie, po szkolnictwo wyższe, a także kształcenie i uczenie się dorosłych, w tym ułatwianie mobilności edukacyjnej dla wszystkich i dostępności dla osób z niepełnosprawnościami.

	<p>Strategia posiada również listę projektów warunkowych, które będą możliwe do realizacji w przypadku oszczędności bądź przesunięciu alokacji środków. Powiat Świecki na listę projektów warunkowych zgłosił następujące zadania:</p> <p>Europejski Fundusz Rozwoju Regionalnego (EFRR)</p> <ul style="list-style-type: none"> • Budowa wiślanej trasy rowerowej Nowe - Dragacz - Sartowice. Etap I - odcinek Sartowice. Zadanie zostanie umieszczone na liście podstawowej w celu złożenia wniosku o dofinansowanie w roku 2026. • Budowa instalacji kanalizacji deszczowej w budynkach będących własnością Powiatu Świeckiego – Etap I budynek Starostwa Powiatowego w Świeciu przy ul. gen Józefa Hallera. • Termomodernizacja obiektów będących własnością Powiatu Świeckiego. <p>Europejski Fundusz Społeczny Plus (EFS+)</p> <ul style="list-style-type: none"> • Kształcenie zawodowe szansą na sukces.
--	--

2. Program Ochrony Zdrowia Psychicznego Powiatu Świeckiego

Program Ochrony Zdrowia Psychicznego Powiatu Świeckiego na lata 2023-2030 przyjęty Uchwałą Zarządu Powiatu Świeckiego Nr 227/1519/23 z dnia 27 grudnia 2023 r.

<p>Podstawowe założenia</p>	<p>Cel główny Programu:</p> <ol style="list-style-type: none"> 1. Zapewnienie osobom z zaburzeniami psychicznymi, w tym osobom uzależnionym oraz doświadczającym kryzysu psychicznego, wszechstronnej i kompleksowej opieki oraz wsparcia adekwatnego do ich potrzeb; 2. Prowadzenie działań na rzecz zapobiegania stygmatyzacji i dyskryminacji osób z zaburzeniami psychicznymi. <p>W ramach celu głównego wskazano cele szczegółowe:</p> <ol style="list-style-type: none"> 1. W zakresie zapewnienia osobom z zaburzeniami psychicznymi, w tym osobom uzależnionym oraz doświadczającym kryzysu psychicznego, wszechstronnej i kompleksowej opieki i wsparcia adekwatnych do ich potrzeb: <ul style="list-style-type: none"> • upowszechnienie zintegrowanego i kompleksowego modelu ochrony zdrowia psychicznego w oparciu o model opieki środowiskowej, • upowszechnienie nowego modelu ochrony zdrowia psychicznego dzieci i młodzieży opartego o trzy poziomy referencyjne, upowszechnianie i zapewnienie dostępu do specjalistycznych programów terapeutycznych oraz procedur diagnostycznych, • upowszechnienie zróżnicowanych form pomocy i oparcia społecznego, • aktywizacja zawodowa i społeczna osób z zaburzeniami psychicznymi,
-----------------------------	--

	<ul style="list-style-type: none"> • skoordynowanie dostępnych form opieki i wsparcia, • udzielanie wsparcia psychologiczno – pedagogicznego dzieciom, uczniom, rodzicom i nauczycielom, • opracowanie i wdrożenie nowego, zintegrowanego i kompleksowego modelu opieki nad osobami uzależnionymi i ich bliskimi, • upowszechnienie rekomendowanych założeń do programów terapeutycznych dla dzieci i młodzieży problemowo korzystających z nowych technologii cyfrowych, • opracowanie we współpracy z towarzystwami naukowymi właściwymi w sprawach uzależnień oraz z podmiotami zrzeszającymi psychoterapeutów uzależnień, standardów lub rekomendacji postępowania medycznego, psychologicznego i psychoterapeutycznego w podmiotach prowadzących działalność leczniczą w zakresie leczenia uzależnień, <p>2. W zakresie prowadzenia działań na rzecz zapobiegania stygmatyzacji i dyskryminacji osób z zaburzeniami psychicznymi:</p> <ul style="list-style-type: none"> • prowadzenie działań informacyjno-edukacyjnych dotyczących przedstawiania wizerunku osób z zaburzeniami psychicznymi w mediach, • prowadzenie działań informacyjno-edukacyjnych dotyczących konieczności respektowania praw osób z zaburzeniami psychicznymi.
<p>Najważniejsze działania</p>	<p>1. <u>Dom Pomocy Społecznej w Gołuszycach:</u></p> <ul style="list-style-type: none"> - podnosił standardy bytowe i mieszkaniowe podopiecznych i pracowników socjalnych poprzez remont posadzki klatki schodowej w pawilonie, wymianę wykładzin w pokojach mieszkańców i naprawę dachu pracowni przyrodniczej, - prowadził innowacyjne metody rehabilitacji społecznej osób z zaburzeniami psychicznymi – realizował zajęcia z zakresu rehabilitacji społecznej dla Mieszkańców DPS i zajęcia terapeutyczne, w których brało udział 140 uczestników, - organizował szkolenia specjalistyczne dla kadry Domu Pomocy Społecznej (37 uczestników szkoleń) <p>2. <u>Nadwiślańskie Centrum Zdrowia Psychicznego „EMPATIA” w Świeciu:</u></p> <ul style="list-style-type: none"> - w celu upowszechniania zintegrowanego i kompleksowego modelu ochrony zdrowia psychicznego w oparciu o model opieki środowiskowej opracowano materiały informacyjne oraz edukujące, nawiązano stałą współpracę Centrum Zdrowia Psychicznego z lekarzami POZ, - opracowało schemat postępowania w zakresie wymiany informacji dot. leczenia pacjentów objętych opieką przez Podstawowej Opieki Zdrowotnej (POZ) i Zespołów Leczenia Środowiskowego (ZLŚ), - w ramach podnoszenia kwalifikacji przez personel pozyskano środki zewnętrzne na szkolenie pracowników, - przeprowadzono cykl warsztatów dla pełnoletniej młodzieży licealnej, - powołano zespół i koordynatora opieki dla osób doznających przemocy domowej oraz wymagających wsparcia celem aktywizacji w życiu społecznym,

- w celu promocji i profilaktyki zdrowia psychicznego – zakupiono namiot wraz z wyposażeniem stanowiącym stanowisko Centrum Zdrowia Psychicznego (CZP) w trakcie eventów, na potrzeby zespołu leczenia środowiskowego, utworzono 2 stałe dwuosobowe zespoły ZLŚ, które obejmują opieką mieszkańców powiatu świeckiego,
- zrealizowano 5 spotkań m.in. z Ośrodkiem Pomocy Społecznej (OPS), Mieszkaniami Chronionymi w Świeciu i Nowem czy Środowiskowym Domem Samopomocy (ŚDS),
- opracowano materiały informacyjne oraz edukujące w zakresie działalności CZP oraz nt. depresji, stresu, form relaksacji, radzenia sobie ze stresem,
- realizowano postanowienia zawartych porozumień z ŚDS ze Świecia i Tucholi – zorganizowano warsztaty nt. depresji,
- realizowano działania informacyjno-edukacyjne poprzez organizację spotkań dot. m.in. bieżącej współpracy w zakresie podopiecznych zarówno w CZP i OPS oraz opieki wytchnieniowej dla bliskich sprawujących opiekę nad osobami przewlekle chorymi, współpracy w zakresie wizyt środowiskowych planowanych u mieszkańców, bieżącej wymiany informacji odnośnie zakresu działania CZP i formy sprawowanej opieki nad pacjentami,
- rozszerzono działalność Klubu Pacjenta dla wszystkich zainteresowanych.

3. Dyrektorzy Szkół/Placówek oświatowych:

- prowadzili wielospecjalistyczne diagnozy funkcjonalne dzieci i uczniów z wykorzystaniem standaryzowanych narzędzi diagnostycznych, obserwacji, wywiadu oraz analizy dokumentacji, we współpracy z nauczycielami, pracownikami socjalnymi i lekarzami (wykonano 220 diagnoz),
- prowadzono terapię, konsultacje oraz poradnictwo psychologiczne, pedagogiczne i logopedyczne, a także zajęcia z zakresu integracji sensorycznej oraz Wczesnego Wspomagania Rozwoju (łącznie tą formą wsparcia objęto 230 dzieci),
- udzielali konsultacji/mediacji/wsparcia nauczycielom, wychowawcom oraz rodzicom w zakresie zaburzeń zachowania, zachowań agresywnych, opracowywania i wdrażania programów terapeutycznych i wspierających funkcjonowanie dziecka, kryzysów emocjonalnych czy rozwiązywania problemów wychowawczych (wsparciem objęto 68 osób),
- organizowali i prowadzili grupy wsparcia dla specjalistów udzielających pomocy psychologiczno-pedagogicznej oraz rodziców dzieci objętych oddziaływaniami terapeutycznymi (przeprowadzono 4 spotkania, w których wzięło udział 160 uczestników),
- organizowali szkolenia dla rodziców w zakresie rozwijania kompetencji wychowawczych oraz właściwego postępowania z dziećmi z zaburzeniami o podłożu psychicznym (przeprowadzono 32 szkolenia o tej tematyce),
- zapewnili kadre specjalistów: psychologów, pedagogów, logopedów oraz pedagogów specjalnych,
- organizowali spotkania uczniów ze specjalistami zdrowia psychicznego: z policją, kuratorem sądowym oraz pracownikami socjalnymi nt. bezpieczeństwa w czasie drogi do i ze szkoły, odpowiedzialności karnej nieletnich, kryzysu w rodzinie i demoralizacji,

- organizowali zajęcia i warsztaty profilaktyczne dla uczniów dotyczące m.in. zasad bezpiecznego korzystania z Internetu, zagrożeń związanych z użytkowaniem technologii multimedialnych i komunikacyjnych, radzenia sobie ze stresem i emocjami, uzależnień, przemocy, normalizowania rozmów o zdrowiu psychicznym i rozwijania kompetencji emocjonalno-społecznych oraz promowania zdrowego trybu życia i zasad bezpieczeństwa w różnych sytuacjach szkolnych i pozaszkolnych,

- doskonalili zawodowo nauczycieli z zakresu rozpoznawania symptomów zaburzeń o podłożu psychicznym u dzieci i młodzieży poprzez działalność szkoleniową (4 szkolenia), standardów postępowania nt. kontaktu z osobami w kryzysie psychicznym czy ochrony i wsparcia zdrowia psychicznego dzieci i młodzieży (wsparciem objęto 61 nauczycieli),

- prowadzili konsultacje i regularne terapie indywidualne z psychologiem oraz zajęcia rozwijające kompetencje emocjonalno-społeczne (133 uczestników),

- prowadzili działalność propagującą dbanie o zdrowie psychiczne oraz informującą społeczeństwo o dostępnych formach pomocy diagnostyczno-terapeutycznej dla dzieci, młodzieży i ich opiekunów poprzez rozpropagowanie 300 materiałów.

4. Powiatowe Centrum Pomocy Rodzinie w Świeciu:

- prowadziło Warsztaty Terapii Zajęciowej w Świeciu i Nowem,

- realizowało programy na rzecz osób z niepełnosprawnością i rodzin z terenu powiatu świeckiego (wsparciem objęto 67 osób),

- rozwijało formy wsparcia w Ośrodku Interwencji Kryzysowej (wsparciem objęto 104 osoby),

- prowadziło mieszkania treningowe (wsparciem objęto 10 osób).

5. Powiatowy Urząd Pracy w Świeciu:

- realizował poradnictwo zawodowe indywidualne i grupowe (12 osób), staże zawodowe (2 osoby), aktywne pośrednictwo pracy (16 osób),

- wspierał tworzenie miejsc pracy z wykorzystaniem instrumentów rynku pracy, takich jak roboty publiczne, prace interwencyjne, refundacja kosztów wyposażenia i doposażenia stanowiska pracy- zawarto 3 umowy.

6. Starostwo Powiatowe w Świeciu:

- powołało i określiło zadania oraz tryb pracy Zespołu Koordynującego realizację Powiatowego Programu Ochrony Zdrowia Psychicznego na lata 2023-2030,

- przygotowało i udostępniło mieszkańcom oraz samorządowi województwa aktualizowany corocznie przewodnik informujący o lokalnie dostępnych formach opieki zdrowotnej, pomocy społecznej i aktywizacji zawodowej dla osób z zaburzeniami psychicznymi.

Monitoring: Sprawozdanie z realizacji Programu przedkładać jest Zarządowi Powiatu Świeckiego corocznie do 30 kwietnia danego roku.

3. Powiatowy Program Rozwoju Pieczy Zastępczej w Powiecie Świeckim

Powiatowy Program Rozwoju Pieczy Zastępczej w Powiecie Świeckim przyjęty Uchwałą Nr LIX/360/23 Rady Powiatu Świeckiego z dnia 27 grudnia 2023r.

Podstawowe założenia	Celem głównym programu jest wspieranie rozwoju pieczy zastępczej w Powiecie Świeckim
Najważniejsze działania	<ol style="list-style-type: none">1. Prowadzono postępowanie kwalifikacyjne dla 1 rodziny kandydatów do pełnienia funkcji rodziny zastępczej zawodowej i 1 niezawodowej.2. Przeprowadzenie postępowania kwalifikacyjnego na rodziny zastępcze – 11 rodzin.3. Kampania na rzecz rodzicielstwa zastępczego: informacje zawarte na stronie internetowej Powiatowego Centrum Pomocy Rodzinie w Świeciu oraz w mediach społecznościowych, FB, dotyczące: kampanii na rzecz pozyskania kandydatów na rodziców zastępczych oraz realizacji Projektu „Rodzina w Centrum”, umieszczanie informacji na stronie internetowej Starostwa Powiatowego w Świeciu – plakat i informatory na temat rodzicielstwa zastępczego, w ramach promocji rodzicielstwa zastępczego wizyty pracowników w przedszkolach oraz żłobkach na terenie powiatu świeckiego w ramach promocji rodzicielstwa zastępczego oraz zwiększenia świadomości mieszkańców na temat pieczy zastępczej, hasłem przewodnim wizyt była „Historia Wiktorii”, opowiadanie losów dziecka umieszczonego w rodzinie zastępczej, ukazały się artykuły w prasie promujące rodzicielstwo zastępcze oraz artykuły dotyczące organizowanych przez PCPR wydarzeń, zorganizowano konkurs „Kamyczki wędrują pieczę promują”, do którego zaproszono rodziców zastępczych, dzieci wraz z rodzicami z przedszkoli oraz szkół oraz pozostałych mieszkańców powiatu świeckiego. W wydarzeniu wzięło udział ok. 300 osób, uczestniczenie z mobilnym stoiskiem informacyjnym PCPR, w następujących formach imprez plenerowych: dożynki gminne na terenie całego powiatu świeckiego, udział w XIII spotkaniu śliwkowe Powidlove, spotkanie w Nowem- „Zastępczo-Nie z serca”, udział w święcie chleba-Wioska Chlebowa Jania Góra, zorganizowanie koncertu „Na zimowy Czas”. W wydarzeniu wzięło udział 300 osób, zorganizowanie spaceru po Świeciu dla zawodowych rodzin zastępczych-w formie gry terenowej, ulicznej, zorganizowanie spotkania świątecznego dla zawodowych rodzin zastępczych uświetnione koncertem kolęd i pastorałek, pozyskiwanie osób znanych w powiecie świeckim do nagrywania wypowiedzi o charakterze zachęcającym do zostania rodzina zastępczą.4. Skierowano 1 rodzinę na szkolenie dla rodzin zastępczych niezawodowych i szkolenie dla rodzin zastępczych zawodowych.5. Udział rodzin zastępczych w projekcie „Rodzina w Centrum 3” - objęto pomocą 62 osób.6. W ramach struktur wspierających rodzinną pieczę zastępczą zatrudnionych było łącznie 5 pracowników.7. Wsparciem objęto 106 rodzin zastępczych, w których przebywało 172 dzieci. Wypłacono 2307 świadczeń na kwotę 2.632.534 zł.

	<ol style="list-style-type: none"> 8. Centrum Administracyjne Obsługi Placówek Opiekuńczo-Wychowawczych w Bąkowie - prowadzenie Placówek Opiekuńczo – Wychowawczych Nr 1 – 14 miejsc, nr 2 – 8 miejsc, nr 3- 10 miejsc . W Placówkach w Bąkowie łącznie przebywało 54 dzieci. 9. Placówka Opiekuńczo-Wychowawcza w Topolnie - zlecenie prowadzenia placówki opiekuńczo–wychowawczej 14 miejsc. W Placówce przebywało 21 dzieci. 10. Jedno dziecko przebywa w Regionalnej Placówce Opiekuńczo- Terapeutycznej w Dębnie . 11. Współpraca z gminami (wg miejsca zamieszkania rodziców biologicznych) Powiatowe Centrum Pomocy Rodzinie – 195 wniosków, 149 sporządzonych ocen sytuacji rodzin biologicznych, 22 opracowane plany pracy z rodziną. 12. PCPR, CAOPOW Bąkowo, POW Topolno , prowadzenie zespołu dotyczącego oceny sytuacji dziecka oraz umożliwienie małoletnim kontaktu z rodziną biologiczną. 13. Szkolenia kadry oraz szkolenia dla rodzin zastępczych. 14. Indywidualne poradnictwo psychologiczne 1524 porad , poradnictwo prawne 7 rodziny; terapeuta uzależnień 12 rodziny; wsparcie koordynatora, pracownika socjalnego, specjalisty pracy z rodziną 106 rodzin objętych wsparciem, 172 dzieci, wejść 1074 w środowisko; praca socjalna w procesie realizacji pomocy na usamodzielnienie: liczba osób objętych programami usamodzielnienia MOW/POW/RZ- 76.
--	---

Monitoring: Informacje przedkładane Zarządowi Powiatu Świeckiego w corocznym sprawozdaniu z działalności Powiatowego Centrum Pomocy Rodzinie w Świeciu oraz Staroście i Radzie Powiatu Świeckiego w sprawozdaniu z efektów pracy. Za rok 2025r. przedstawione zostało na Sesji Rady Powiatu Świeckiego w dniu 29 kwietnia 2026r.

4. Powiatowy Program Oddziaływań Korekcyjno-Edukacyjnych dla Osób Stosujących Przemoc w Rodzinie

Powiatowy Program Oddziaływań Korekcyjno – Edukacyjnych dla Osób Stosujących Przemoc w Rodzinie na lata 2024 – 2030 przyjęty Uchwałą Nr LIX/362/23 Rady Powiatu Świeckiego z dnia 27 grudnia 2023r. Okres obowiązywania 2024-2030.

Podstawowe założenia	Celem programu jest ograniczenie zjawiska przemocy domowej poprzez powstrzymanie sprawców i zakończenie przemocy w rodzinie.
Najważniejsze działania	Powiatowe Centrum Pomocy Rodzinie upowszechniało informacje i ulotki na temat działalności Ośrodka Interwencji Kryzysowej. Informacje umieszczono na stronie BIP i Facebook . Przekazano zaktualizowane dane dotyczące wsparcia dla sprawców przemocy w rodzinie do Ośrodka Pomocy Społecznej, Komendy Powiatowej Policji, Sądu Rejonowego, Prokuratury Rejonowej. Ponadto Powiatowe Centrum Pomocy Rodzinie podjęto działania skierowane dla sprawców przemocy domowej w postaci współpracy z Ośrodkami Pomocy Społecznej na terenie Powiatu Świeckiego oraz współpracy z Ościennymi Powiatami. W 2025 realizowano program korekcyjno-edukacyjny dla osób stosujących przemoc domową. Do programu skierowano 14 osób. 13 osób ukończyło w/w program.

Monitoring: Sprawozdanie z realizacji programu jest przedkładane corocznie Radzie Powiatu Świeckiego w formie sprawozdania z działalności Powiatowego Centrum Pomocy Rodzinie w Świeciu. Za rok 2025 r. przedstawione zostanie na Sesji Rady Powiatu Świeckiego.

5. Powiatowy Program Przeciwdziałania Przemocy w Rodzinie oraz Ochrony Ofiar Przemocy w Rodzinie

Powiatowy Program Przeciwdziałania Przemocy w Rodzinie oraz Ochrony Ofiar Przemocy w Rodzinie przyjęty Uchwałą Nr LIX/361/23 Rady Powiatu Świeckiego z dnia 27 grudnia 2024r. Okres obowiązywania 2024-2030.

Podstawowe założenia	<ol style="list-style-type: none"> 1. Zapewnienie wsparcia specjalistycznego rodzinom zagrożonym wykluczeniem społecznym lub będącym w kryzysie. 2. Tworzenie warunków do skutecznego przeciwdziałania przemocy w rodzinie.
Najważniejsze działania	<p>Prowadzenie Ośrodka Interwencji Kryzysowej, w którym udzielano poradnictwa psychologicznego, prawnego, terapeuty uzależnień oraz schronienia osobom znajdującym się w kryzysie. Specjaliści OIK udzielili 329 porad kierowanych do 104 osób.</p> <p>Upowszechnianie informacji i ulotek; współpraca z policją, ośrodkami pomocy społecznej, sądem i prokuraturą w ramach zespołów interdyscyplinarnych.</p> <p>Szkolenia kadry. Rozpowszechnianie własnych ulotek oraz materiałów pozyskanych od instytucji na temat zjawiska przemocy i oferowanej pomocy.</p>

Monitoring: Sprawozdanie z realizacji programu jest przedkładane corocznie Radzie Powiatu Świeckiego w formie sprawozdania z działalności Powiatowego Centrum Pomocy Rodzinie w Świeciu. Za rok 2025 r. przedstawione zostanie na Sesji Rady Powiatu.

6. Powiatowa Strategia Rozwiązywania Problemów Społecznych

Powiatowa Strategia Rozwiązywania Problemów Społecznych przyjęta Uchwałą Nr XXVIII/179/21 Rady Powiatu Świeckiego z dnia 27 stycznia 2021 roku. Okres obowiązywania 2021-2025.

Podstawowe założenia	<ol style="list-style-type: none"> 1. Pomoc niepełnosprawnym w zakresie wyrównywania szans i zwiększenia integracji społecznej. 2. Ograniczenie zjawiska bezrobocia osób niepełnosprawnych. 3. Podnoszenie standardu bazy pomocy społecznej. 4. Podnoszenie jakości świadczonych usług w zakresie pomocy osobom niepełnosprawnym. 5. Zapewnienie wsparcia specjalistycznego rodzinom zagrożonym wykluczeniem społecznym i będącym w kryzysie. 6. Tworzenie warunków do skuteczniejszego przeciwdziałania przemocy w rodzinie. 7. Działania wspierające i profilaktyczne skierowane do dzieci i młodzieży wychowanków rodzinnej i instytucjonalnej pieczy zastępczej. 8. Zapewnienie pieczy zastępczej dzieciom w przypadku niemożności zapewnienia opieki i wychowania przez rodziców oraz rozwój form pieczy zastępczej. 9. Wspieranie rodzin i rozwój różnych form pieczy zastępczej.
----------------------	--

	<p>10. Świadczenie usług w zakresie instytucjonalnej pieczy zastępczej na poziomie obowiązującego standardu.</p> <p>11. Objęcie pomocą i wsparciem w procesie usamodzielniania się wychowanków pieczy zastępczej i innych instytucji. Działania wspierające i profilaktyczne w zakresie uzależnień.</p>
<p>Najważniejsze działania</p>	<ol style="list-style-type: none"> 1. Dofinansowano zadania z zakresu rehabilitacji społecznej: funkcjonowanie Warsztatów Terapii Zajęciowej w Świeciu i Nowem dla 60 osób niepełnosprawnych w wysokości: 2 159 014,50 zł (środki PFRON: 1 943 112,50 zł, środki powiatu: 215 902 zł; likwidację barier architektonicznych dla 17 osób niepełnosprawnych w kwocie 217 996,78 zł; likwidację barier technicznych i w komunikowaniu się dla 71 osób w kwocie 345 922,24 zł; przedmioty ortopedyczne i środki pomocnicze oraz sprzęt rehabilitacyjny dla 730 osób w kwocie 1 571 400,71 zł; sport, kulturę, turystykę i rekreację dla 297 osób niepełnosprawnych na kwotę 24 383 zł dla 3 organizacji pozarządowych. 2. Realizowano program "Aktywny Samorząd", w ramach którego w roku 2025 zawarto 172 umowy na kwotę 1 102 319,18 zł. 3. Przystąpiono do realizacji Programu Wyrównywania Różnic Między Regionami III. 4. Realizowano program: <ul style="list-style-type: none"> - „Asystent Osobisty Osoby z Niepełnosprawnością” dla Jednostek Samorządu Terytorialnego edycja 2025. Wsparciem objęto 59 osób niepełnosprawnych. Zrealizowano łącznie 19 143 godziny usług asystenta osobistego osoby niepełnosprawnej. Wsparcie finansowe dla klientów pochodziło w 100% ze środków Funduszu Solidarnościowego. Kwota wydatkowana w ramach programu w 2025 roku to 511 853,01 zł. - „Opieka wytchnieniowa” dla Jednostek Samorządu Terytorialnego edycja 2025. Wsparciem objęto 42 opiekunów osób z niepełnosprawnością. Zrealizowano łącznie 9040,5 godziny usług opieki wytchnieniowej oraz 28 dób w ramach pobytu całodobowego. Wsparcie finansowe dla klientów pochodziło w 100% ze środków Funduszu Solidarnościowego. Kwota wydatkowana w ramach programu w 2025 roku to 418 713,06 zł. 5. Prowadzono wypożyczalnię sprzętu rehabilitacyjnego, z którego skorzystało 113 osób niepełnosprawnych. 6. Prowadzono mieszkania treningowe, z których skorzystało 10 osób. 7. Obejmowano osoby niepełnosprawne usługą doradztwa zawodowego. 8. Udzielano pomocy w uzupełnianiu i podnoszeniu kwalifikacji oraz zdobywania doświadczenia zawodowego w formie stażu. 9. Skierowano 1 osobę na prace interwencyjne. 10. Prowadzono Dom Pomocy Społecznej w Gołuszycach (140 miejsc); zawarto umowy na prowadzenie DPS dla osób somatycznie chorych (40 miejsc). 11. Współpracowano z Powiatową Społeczną Radą ds. Osób Niepełnosprawnych przy realizacji zadań dotyczących osób niepełnosprawnych; informowano kadry z terenu powiatu o realizowanych zadaniach: umieszczano na bieżąco informacje na stronie Biuletynu Informacji Publicznej PCPR, wysyłano korespondencję o realizowanych zadaniach i programach.

	<p>12. Prowadzono Ośrodek Interwencji Kryzysowej oraz świadczone specjalistyczne poradnictwa w ramach interwencji kryzysowej; dostosowywano formy wsparcia specjalistycznego do potrzeb osób i rodzin Projekt „Rodzina w centrum Etap I”.</p> <p>13. Współpracowano z Ośrodkiem Pomocy Społecznej, policją, prokuraturą, sądem, informowano o możliwościach uzyskania wsparcia; upowszechniano informacje i ulotki na temat działalności Ośrodka Interwencji Kryzysowej, informowano na stronie BIP; informowano o możliwościach uzyskania wsparcia w ramach projektu Rodzina w centrum Etap I wśród rodzin zastępczych, kadr pomocy społecznej, ośrodków zdrowia, szkół i przedszkoli z terenu powiatu, poradni pedagogiczno-psychologiczne o realizowanych zadaniach; podnoszono kwalifikacje kadr poprzez szkolenia.</p> <p>14. Zapewniono dziecku pieczę w formie rodzinnej i instytucjonalnej.</p> <p>15. Przeprowadzono kampanię na rzecz rodzicielstwa zastępczego.</p> <p>16. Dostosowywano formy wsparcia specjalistycznego do potrzeb dzieci umieszczonych w placówkach.</p> <p>17. Tworzono i realizowano programy usamodzielnienia.</p> <p>18. Podnoszono poziom wiedzy w zakresie problematyki pieczy zastępczej, w szczególności w zakresie pracy z dziećmi i rodziną poprzez udział kadry w szkoleniach i samokształcenie.</p> <p>19. Zapewniono konsultacje, szkolenia, poradnictwo dla rodziców, dzieci i młodzieży, grupy wsparcia.</p> <p>20. Współpracowano z instytucjami realizującymi zadania z zakresu opieki nad dzieckiem i rodziną.</p>
--	--

Monitoring: Informacja nt. realizacji strategii oraz osiągniętych efektów przygotowana jest corocznie przez Dyrektora PCPR-u w formie sprawozdania z działalności Powiatowego Centrum Pomocy Rodzinie w Świeciu przekładanego Radzie Powiatu Świeckiego.

7. Program działań na rzecz osób niepełnosprawnych w zakresie rehabilitacji zawodowej, społecznej oraz przestrzegania praw osób niepełnosprawnych w powiecie świeckim

Program działań na rzecz osób niepełnosprawnych w zakresie rehabilitacji zawodowej, społecznej oraz przestrzegania praw osób niepełnosprawnych w powiecie świeckim przyjęty uchwałą nr IX/63/2003 Rady Powiatu Świeckiego z dnia 29 sierpnia 2003 roku.

Podstawowe założenia	Realizacja zadań na rzecz osób niepełnosprawnych odbywała się ze środków Państwowego Funduszu Rehabilitacji Osób Niepełnosprawnych oraz ze środków Powiatu Świeckiego w przypadku dofinansowania Warsztatów Terapii Zajęciowej.
Najważniejsze działania podejmowane	W ramach Programu realizowano następujące zadania: 1. Dofinansowano zadania z zakresu rehabilitacji społecznej ze środków: 1) Państwowego Funduszu Rehabilitacji Osób Niepełnosprawnych:

w roku 2025 w celu realizacji założeń przyjętych w dokumencie

- funkcjonowanie Warsztatów Terapii Zajęciowej w Świeciu i Nowem dla 60 osób niepełnosprawnych w wysokości 1 943 112,50 zł (90%);
 - likwidację barier architektonicznych dla 17 osób niepełnosprawnych w kwocie 217 996,78 zł;
 - likwidację barier technicznych i w komunikowaniu się dla 71 osób w kwocie 345 922,24 zł;
 - przedmioty ortopedyczne i środki pomocnicze oraz sprzęt rehabilitacyjny dla 730 osób w kwocie **1 571 400,71 zł**;
 - uczestnictwo w turnusach rehabilitacyjnych dla 281 osób niepełnosprawnych i 77 opiekunów w kwocie: 634 971 zł
 - sport, kulturę, turystykę i rekreację dla 297 osób niepełnosprawnych na kwotę 24 383 zł dla 3 organizacji pozarządowych
- 1) środków powiatu:
- dofinansowanie funkcjonowania Warsztatów Terapii Zajęciowej w Świeciu i Nowem dla 60 osób niepełnosprawnych w wysokości: 215 902 zł (10%)
2. Realizowano program "Aktywny Samorząd", w ramach którego w roku 2025 zawarto 172 umowy na kwotę 1 102 319,18 zł,
3. Przystąpiono i realizowano programy:
- a) Program Wyrównywania Różnic Między Regionami III w:
- 2025 roku złożono 3 wnioski o dofinansowanie do:
 - obszaru B - do likwidacji barier w placówce edukacyjnej w zakresie umożliwienia osobom niepełnosprawnym poruszania się i komunikowania (wystąpienie dot. Gminy Warlubie/Publicznej Szkoły Podstawowej w Warlubiu o dofinansowanie projektu „Przyjazna i dostępna przestrzeń PSP Warlubie dla wszystkich uczniów II”)- kwota dofinansowana ze środków PFRON: 93 467,70 zł;
 - obszaru D - do likwidacji barier transportowych – wniosek o dofinansowanie dla Szkoły Podstawowej w Sierosławiu do „mikrobusa”, który w wersji standardowej jest samochodem 9-cio miejscowym- kwota dofinansowana ze środków PFRON: 183 444 zł;
 - obszaru F - do remontu pomieszczeń Warsztatu Terapii Zajęciowej w Nowem- przeciwdziałanie degradacji infrastruktury wtz oraz poprawa funkcjonalności i dostępności pomieszczeń wykorzystywanych do rehabilitacji społecznej i zawodowej osób z niepełnosprawnościami- kwota dofinansowana ze środków PFRON 53 600 zł.
 - przystąpiono do realizacji programu na 2026 rok
 - „Samodzielność – Aktywność – Mobilność!”- Mieszkanie dla absolwenta- wysokość środków przyznanych na realizację programu: 145 842 zł (dofinansowanie przyznano i wpłacono 2 osobom z niepełnosprawnością w wys. 19 833 zł)

	<p>b) „Samodzielność – Aktywność – Mobilność!”- Dostępne mieszkanie- wysokość środków przyznanych na realizację programu: 113 433 zł (nie realizowano z powodu braku wniosków)</p> <p>c) „Pomoc obywatelom Ukrainy z niepełnosprawnością” (nie realizowano z powodu braku wniosków)</p> <p>d) „Asystent osobisty osoby z niepełnosprawnością” dla Jednostek Samorządu Terytorialnego edycja 2025. Wsparciem objęto 61 osób niepełnosprawnych (w tym: dla 20 osób legitymujących się orzeczeniem o umiarkowanym stopniu niepełnosprawności oraz dla 39 osób legitymujących się orzeczeniem o znacznym stopniu niepełnosprawności). Zrealizowano łącznie 19 143 godziny usług asystenta osobistego osoby niepełnosprawnej. W ramach programu zatrudniono 39 asystentów. Wsparcie finansowe dla klientów pochodziło w 100% ze środków Funduszu Solidarnościowego. Kwota wydatkowana w ramach programu w 2025 roku to 511 853,01 zł</p> <p>e) „Opieka wytchnieniowa” dla Jednostek Samorządu Terytorialnego edycja 2025. Wsparciem objęto 42 opiekunów osób niepełnosprawnych. Zrealizowano łącznie 9 040,5 godzin usług opieki wytchnieniowej w formie pobytu dziennego oraz 28 dób w formie pobytu całodobowego. Wsparcie finansowe dla klientów pochodziło w 100% ze środków Funduszu Solidarnościowego. Kwota wydatkowana w ramach programu w 2025 roku to 418 713,06 zł.</p> <p>4. Wypożyczalnia sprzętu rehabilitacyjnego w ramach Programu Ograniczania Skutków Niepełnosprawności (liczba osób korzystających: 124, łączna wartość zadania: 33.500,00 zł).</p>
--	--

Monitoring: Ocena i kontrola realizowanych zadań na bieżąco, jednak nie mniej niż raz w roku. Informacje przedkładane w formie sprawozdania z działalności Powiatowego Centrum Pomocy Rodzinie w Świeciu przekładanego Radzie Powiatu Świeckiego.

8. Program promocji zatrudnienia oraz aktywizacji lokalnego rynku pracy

Program promocji zatrudnienia oraz aktywizacji lokalnego rynku pracy przyjęty Uchwałą Nr XLI/255/22 Rady Powiatu Świeckiego z dnia 30 marca 2022 r. Okres obowiązywania 2022-2025.

Podstawowe założenia	<p>I. Wspieranie osób bezrobotnych w aktywności na rynku pracy:</p> <ol style="list-style-type: none"> 1. Kształtowanie aktywnej postawy osób bezrobotnych na rynku pracy. 2. Umożliwienie osobom bezrobotnym nabywania doświadczenia zawodowego. 3. Pomoc osobom bezrobotnym w podejmowaniu zatrudnienia <p>II. Rozwój i wsparcie tworzenia nowych miejsc pracy:</p> <ol style="list-style-type: none"> 1. Pomoc w podejmowaniu samozatrudnienia. 2. Wsparcie pracodawców w pozyskiwaniu pracowników.
----------------------	---

	<p>III. Dostosowanie kwalifikacji do potrzeb rynku pracy:</p> <ol style="list-style-type: none"> 1. Monitorowanie zapotrzebowania na kwalifikacje na rynku pracy. 2. Umożliwienie osobom bezrobotnym dostosowania posiadanych kwalifikacji do potrzeb lokalnego rynku pracy. 3. Wsparcie kształcenia ustawicznego. <p>IV. Współpraca z partnerami rynku pracy:</p> <ol style="list-style-type: none"> 1. Współpraca z gminami w zakresie aktywizacji zawodowej osób bezrobotnych zagrożonych wykluczeniem społecznym. 2. Realizacja projektów partnerskich na rzecz aktywizacji osób bezrobotnych. <p>V. Podniesienie jakości usług realizowanych przez PUP w Świeciu:</p> <ol style="list-style-type: none"> 1. Podnoszenie kwalifikacji i kompetencji pracowników PUP. 2. Wykorzystanie nowoczesnych narzędzi teleinformatycznych w komunikacji z klientami i partnerami.
<p>Najważniejsze działania</p>	<ol style="list-style-type: none"> 1. Realizacja usług poradnictwa zawodowego dla osób bezrobotnych i poszukujących pracy (885 osób bezrobotnych skorzystało z porady zawodowej indywidualnej, 91 osób bezrobotnych uczestniczyło w poradach zawodowych grupowych, 28 osób uczestniczyło w szkoleniu z zakresu umiejętności aktywnego poszukiwania pracy). 2. Organizacja miejsc stażowych umożliwiających osobom bezrobotnym nabywanie umiejętności zawodowych i doświadczenia zawodowego (134 umowy o zorganizowanie stażu, 194 bezrobotnych skierowanych na staż). 3. Świadczenie usługi pośrednictwa pracy dla osób bezrobotnych i poszukujących pracy oraz pracodawców (1337 zgłoszonych wolnych miejsc pracy i aktywizacji zawodowej, 539 wydanych skierowań do pracy). 4. Udzielanie jednorazowych środków na rozpoczęcie działalności gospodarczej osobom bezrobotnym i poszukującym pracy (65 zawartych umów). 5. Udzielanie bonu na zasiedlenie osobom bezrobotnym (17 zawartych umów). 6. Wsparcie finansowe na tworzenie miejsc pracy przyznawane pracodawcom w ramach form pomocy (prace interwencyjne, wyposażenie i doposażenie stanowiska pracy, dofinansowanie wynagrodzenia za zatrudnienie bezrobotnego, który ukończył 50 rok życia, a nie ukończył 60 roku życia – 42 zawarte umowy, 60 osób bezrobotnych skierowanych na utworzone stanowiska pracy). 7. Opracowanie i upowszechnienie sprawozdań i analiz dotyczących sytuacji na lokalnym rynku pracy. 8. Realizacja badań dotyczących zapotrzebowania na kwalifikacje i umiejętności na lokalnym rynku pracy. Upowszechnienie wyników badań. 9. Organizacja szkoleń umożliwiających osobom bezrobotnym nabywanie, podnoszenie i uzupełnienie kwalifikacji zawodowych (9 osób bezrobotnych ukończyło szkolenia). 10. Finansowanie kształcenia ustawicznego pracowników i pracodawców w ramach Krajowego Funduszu Szkoleniowego (65 zawartych umów, 522 osób uczestniczących w kształceniu ustawicznym). 11. Organizacja robót publicznych (22 zawartych umów, 62 utworzonych miejsc pracy) i prac społecznie użytecznych (4 zawarte porozumienia, 23 utworzone miejsca

	<p>aktywizacji) we współpracy z gminami oraz gminnymi ośrodkami pomocy społecznej z terenu powiatu świeckiego.</p> <p>12. Świadczenie usług drogą elektroniczną za pomocą portalu praca.gov.pl (228 elektronicznych rejestracji, 3935 złożonych wniosków) oraz Samorządowej Elektronicznej Platformy Informacyjnej SEPI (1043 wydanych zaświadczeń). Komunikacja z osobami bezrobotnymi i pracodawcami za pomocą wiadomości SMS (15083 wysłanych SMS).</p>
--	--

Monitoring: Corocznie sporządzane jest sprawozdanie z realizacji Programu, które następnie przedstawione zostaje Radzie Powiatu Świeckiego.

9. Program Przebudowy Dróg Powiatowych

Program przebudowy dróg i budowy ścieżek rowerowych Powiatu Świeckiego przyjęty Uchwałą nr XI/81/25 Rady Powiatu Świeckiego z dnia 26.02.2025 r.

Podstawowe założenia	Podstawowym założeniem Programu jest rozpoznanie potrzeb inwestycyjnych na administrowanej sieci dróg, ustalenie priorytetów remontowych i inwestycyjnych i doprowadzenie do znacznej poprawy stanu technicznego dróg powiatowych.
Najważniejsze działania	<p>W 2025 r.:</p> <ul style="list-style-type: none"> — zmodernizowano 11,797 km dróg za łączną kwotą 8 601 158,42 zł, — wybudowano chodnik: 0,300 km za łączną kwotą 172 231,17 zł, — zakończono wykonanie dokumentacji projektowej dla 1,350 km dróg za łączną kwotą 547 350,00 zł, — w trakcie opracowania są dwie dokumentacje projektowe dla przebudowy 5,88 km dróg za łączną kwotą 279 087,00 zł oraz jedna dokumentacja projektowa na budowę drogi dla pieszych o długości 0,5 km za kwotę 140 220,00 zł. <ol style="list-style-type: none"> 1. Remont drogi powiatowej nr 1273C Luskówko – Zbrachlin Długość odcinka: 1,239 km Wartość zadania: 767 279,99 zł 2. Przebudowa dróg powiatowych nr 1244C Dąbrówka – Biechowo oraz 1246C Plewno – Belno Długość odcinka: 1,960 km Wartość zadania: 2 020 000,77 zł 3. Przebudowa drogi powiatowej nr 1041C Bładzim – Świekatowo wraz z remontem odcinka drogi powiatowej nr 1263C Świekatowo – Bukowiec Długość odcinka: 5,240 km Wartość zadania: 3 215 056,83 zł

4. Przebudowa odcinka drogi powiatowej nr 1260C Kozłowo – Przechowo
Długość odcinka: 1,270 km
Wartość zadania: 872 871,41 zł
5. Przebudowa odcinka drogi powiatowej nr 1218C - ul. Podgórna w Nowem
Długość odcinka: 0,523 km
Wartość zadania: 329 661,54 zł
6. Przebudowa drogi powiatowej nr 1243C Gródek - Biechówko
Długość odcinka: 0,995 km
Wartość zadania: 1 015 620,10 zł
7. Budowa chodnika przy drodze powiatowej nr 1049C w Łowinku
Długość odcinka: 0,300 km
Wartość zadania: 172 231,17 zł
8. Przebudowa odcinka drogi powiatowej nr 1227C Buczek – Skrzynki wraz z odcinkiem drogi gminnej w miejscowości Skrzynki
Długość odcinka: 0,57 km
Wartość zadania: 380 667,78 zł
9. Przebudowa drogi powiatowej nr 1286C Morsk – Świecie - Dworzysko. Etap III (Dokumentacja projektowa)
Długość odcinka: 1,350 km
Wartość zadania: 547 350,00 zł
10. Wykonanie dokumentacji projektowej dla zadania pn.: „Przebudowa drogi powiatowej nr 1281C Bukowiec -Gruczno”
Długość odcinka: 3,000 km
Wartość zadania: 129 150,00 zł
11. Wykonanie dokumentacji projektowej dla zadania pn.: „Przebudowa drogi powiatowej nr 1201C Stara Rzeka - Osie”
Długość odcinka: 2,380 km
Wartość zadania: 149 937,00 zł
12. Opracowanie dokumentacji na budowę drogi dla pieszych do obiektów gastronomicznych przy węźle drogi ekspresowej S5
Długość odcinka: 0,500 km
Wartość zadania: 140 220,00 zł

Monitoring: Sprawozdanie z realizacji Programu przygotowywane zostanie do końca czerwca 2026 roku.

10. Program Współpracy Powiatu Świeckiego z organizacjami pozarządowymi

Program Współpracy Powiatu Świeckiego z organizacjami pozarządowymi na 2025 r. przyjęty Uchwałą Rady Powiatu Świeckiego Nr VII/55/24 z dnia 27 listopada 2024 roku.

Podstawowe założenia	Celem głównym programu jest tworzenie partnerskiej współpracy Powiatu Świeckiego z organizacjami pozarządowymi poprzez cele szczegółowe: <ol style="list-style-type: none">1. Umacnianie wśród mieszkańców poczucia odpowiedzialności za Powiat;2. Wypracowywanie i wprowadzanie w życie instrumentów usprawniających zaspokajanie zbiorowych potrzeb;3. Promowanie idei społeczeństwa obywatelskiego;4. Wspieranie aktywności poprzez tworzenie warunków do wzmacniania istniejących i powstawania nowych organizacji pozarządowych i inicjatyw społecznych;5. Integracja podmiotów działających w sferze pożytku publicznego;6. Budowanie partnerstwa pomiędzy organami administracji samorządowej a organizacjami pozarządowymi;7. Zwiększanie roli Podmiotów w realizacji zadań publicznych Powiatu;8. Zwiększanie udziału Podmiotów w konsultacjach ogłaszanych przez Powiat;9. Zwiększanie roli Powiatu w promocji działań Podmiotów;10. Usprawnianie procesu składania ofert i sprawozdań z realizacji zadań publicznych;11. Udoskonalanie komunikacji między Podmiotami a Powiatem.
Najważniejsze działania	W 2025 roku Powiat Świecki przeznaczył na współpracę z organizacjami pozarządowymi 242 981,08 zł, w tym: <ol style="list-style-type: none">1. W ramach działań na rzecz osób z niepełnosprawnością zadania zrealizowały:<ol style="list-style-type: none">1) <u>Towarzystwo Wspierania Osób Niepełnosprawnych</u> - zadanie pn. „Powiatowy Ośrodek Aktywnej Rehabilitacji Społecznej”. Zadanie obejmowało wypożyczanie sprzętu rehabilitacyjnego osobom chorym i niepełnosprawnym oraz nieodpłatne porady i pomoc specjalistów (psycholog, rehabilitant, terapeuta). Na zadanie przeznaczono 30 000,00 zł.2) <u>Polski Związek Niewidomych</u> - w ramach zadania pn. „Niewidzialna rehabilitacja” stowarzyszenie zrealizowało wjazd terapeutyczny dla 6 osób niewidomych i słabowidzących do Jastrzębiej Góry. W ramach zadania osoby z dysfunkcją wzroku uczestniczyły w zajęciach szkoleniowych i edukacyjnych, które obejmowały między innymi naukę czynności dnia codziennego. Osoby niepełnosprawne zdobyły wiedzę i umiejętności radzenia sobie w codziennych obowiązkach. Na zadanie przeznaczono 5796,19 zł.2. W ramach działań w zakresie ekologii i ochrony zwierząt zadanie zrealizował: <u>Okręg Polskiego Związku Wędkarskiego</u> –

- 1) Zadanie pod pn. „Aktywna ochrona wód w powiecie świeckim - zwalczanie kłusownictwa wodnego”. Celem zadania była ochrona wód w powiecie świeckim - zwalczanie kłusownictwa wodnego, patrolowanie wód powierzchniowych mające na celu przeciwdziałanie kłusownictwu, informowanie właściwych organów o zaobserwowanych zanieczyszczeniach wód ściekami ogólno-bytowymi i ropopochodnymi, zwalczanie hałasu nad akwenami ze strefami ciszy w lasach, ochrona gatunków rodzimych w celu zachowania bioróżnorodności, zgłaszanie nielegalnych wycinek drzew nad akwenami, monitoring rzek i strug oraz jezior w celu weryfikacji siedlisk bobrów oraz kormoranów. Na zadanie przeznaczono 7 875,00 zł.
- 2) Zadanie pn. „Zarybianie akwenów w Powiecie Świeckim”. Celem zadania było zarybienie jezior rybami drapieżnymi – biomanipulacja. Dzięki działaniom została zwiększona atrakcyjność akwenów, co przełoży się na zwiększenie liczby turystów i wędkarzy nad jeziorami w Powiecie Świeckim. Na zadanie przeznaczono 5 000,00 zł.
3. W ramach działań w zakresie turystyki i krajoznawstwa zadanie zrealizowało:
 - 1) Bractwo Czarnej Wody - celem zadania było wytyczenie i oznakowanie szlaku turystycznego pod nazwą „Szlak Pamięci”, łączącego miejsca związane z martyrologią mieszkańców, leżące w centralnej części gminy (Osie-Radańska-Tleń). Na zadanie przeznaczono 5 000,00 zł.
 - 2) Świeckie Stowarzyszenie Motocyklistów WATAHA - zadanie publiczne pod tytułem „Świeckim tropem – kultura i turystyka z Watahą” polegało na zorganizowaniu jednodniowego wydarzenia turystyczno – integracyjnego, które składało się z dwóch głównych części tj.: część turystyczno-edukacyjna oraz części artystyczno – integracyjnej. Na zadanie przeznaczono 5 000,00 zł.
4. W ramach zadania w zakresie ochrony i promocji zdrowia zadanie zrealizowało:
 - 1) Stowarzyszenie Kobiet Amazonki Ziemi Świeckiej - zadanie pn. „Aktywne Amazonki wracają do zdrowia” obejmowało 3-dniowy wyjazd na Jasną Górę dla 18 osobowej grupy kobiet z terenu powiatu świeckiego po leczeniu raka piersi. Na zadanie przeznaczono 5 000,00 zł.
 - 2) Świeckie Stowarzyszenie Motocyklistów WATAHA – celem zadania „Powiat Świecki promuje zdrowie. Edukacja zdrowotna dla mieszkańców Powiatu Świeckiego” była edukacja różnych grup społeczności lokalnej, w zakresie zachowań sprzyjających zdrowiu, upowszechnianie wiedzy z zakresu zdrowego stylu życia, realizacja działań promujących zdrowie wśród mieszkańców powiatu świeckiego, upowszechnianie i propagowanie wiedzy z zakresu ratownictwa oraz zasad udzielania pierwszej pomocy a także poszerzenie zasięgu działań edukacyjnych i budowanie pozytywnego wizerunku oraz promowanie idei honorowego krwiodawstwa w lokalnych społecznościach. Na zadanie przeznaczono 5 000,00 zł.
 - 3) Stowarzyszenie „Most Równowagi” - zadanie publiczne „Powiat Świecki promuje zdrowie psychiczne budując most równowagi” miało na celu promocję zdrowia psychicznego i fizycznego oraz wzmacnianie postaw prozdrowotnych wśród mieszkańców powiatu świeckiego. Działania miały

charakter edukacyjno-integracyjny i profilaktyczny, odpowiadały na realne potrzeby lokalnej społeczności oraz są spójne z misją stowarzyszenia. Na zadanie przeznaczono 4999,95 zł.

5. W ramach działalności wspomagającej rozwój gospodarczy, w tym rozwój przedsiębiorczości zadanie zrealizowało:

Stowarzyszenie Wspierania Rozwoju Gospodarczego "Inkubator Przedsiębiorczości". Na zadanie przeznaczono 50 000,00 zł. Realizowany przez stowarzyszenie program pn. „Realizacja zadania publicznego w zakresie działalności wspomagającej rozwój gospodarczy, w tym rozwój przedsiębiorczości” miał na celu wspieranie firm na trudnym lokalnym rynku, zwłaszcza w pierwszym najtrudniejszym etapie, tzn. rozpoczynania działalności gospodarczej. Inkubator pozwala na naukę przedsiębiorczości, poznanie rynku i zdobycie w nim pozycji. Początkujący przedsiębiorcy w Inkubatorze korzystają z pomocy głównie w zakresie tańszego lokalu, tanich usług biurowo-administracyjnych, wspólnej reklamy oraz pomocy doradczej w prowadzeniu działalności gospodarczej.

6. W ramach działalności na rzecz dzieci i młodzieży, w tym wypoczynku dzieci i młodzieży zadania zrealizowały następujące organizacje:

1) Miejski Ludowy Klub Sportowy „Wisła” realizacja zadania pn. „Aktywny wypoczynek w Powiecie Złotowskim”. Cel zadania: Organizacja i prowadzenie 11 - dniowego obozu zapaśniczego dla grupy 15 osób (dzieci i młodzieży) z terenu powiatu świeckiego nad jeziorem Złotowskim. W czasie turnusu odbyły się szkolenia i treningi podnoszące poziom wyszkolenia sportowego. Ponadto dzieci i młodzież uczestniczyli w różnych formach aktywności fizycznej, między innymi: spływ kajakowy, rowery wodne. Aktywny wypoczynek miał na celu poprawić zdrowie fizyczne i kondycję dzieci, a wypoczynek nad wodą nauczyć dzieci zasad bezpiecznego korzystania z kąpielisk. Na zadanie przeznaczono 10 000,00 zł.

2) Chorągiew Kujawsko -Pomorska Związku Harcerstwa Polskiego realizacja zadania pn. „Wyjazd harcerzy z Powiatu Świeckiego na Złot Grunwaldzki”. W wyniku realizacji zadania, 37 uczestników wzięło udział w Ogólnopolskim Zlocie Grunwaldzkim 2025. W trakcie Złotu zapewniono pełne wyżywienie, umożliwiające swobodne uczestnictwo we wszystkich aktywnościach i warsztatach organizowanych podczas wydarzenia. Udział w zadaniu przyczynił się do rozwoju umiejętności społecznych (empatia, współpraca, odpowiedzialność), wzmocnienia kondycji fizycznej poprzez aktywności w terenie, poszerzenia wiedzy historyczno – kulturowej oraz zwiększenia samodzielności wśród wszystkich uczestników. Na zadanie przeznaczono 7 000,00 zł.

7. W ramach wspierania i upowszechniania kultury fizycznej zadanie zrealizowały:

1) Powiatowy Szkolny Związek Sportowy - realizacja zadania pn. „Wspieranie i upowszechnianie kultury fizycznej”. Celem zadania była organizacja imprez sportowych dla dziewcząt i chłopców obejmujących różnorodne dyscypliny sportowe. Dla szkół podstawowych – Igrzyska Dzieci – zaplanowano i zrealizowano 146 imprez sportowych, w których startowało 653

zawodników (315 dziewcząt i 337 chłopców). Igrzyska Młodzieży Szkolnej – zaplanowano i zrealizowano 18 imprez sportowych- startowało 616 zawodników (296 dziewcząt i 320 chłopców). Licealiada – szkoły średnie – zaplanowano i zrealizowano 15 imprez sportowych, w których startowało 573 zawodników (262 dziewcząt i 31 chłopców). Działania stowarzyszenia przyczyniły się do rozbudzenia zainteresowania różnymi formami aktywności ruchowej i intelektualnej wśród dzieci i młodzieży zamieszkujących Powiat Świecki. Na zadanie przeznaczono 25 000,00 zł

- 2) Stowarzyszenie FUTSAL Świecie – realizacja zadania pn. „Ogólnopolskie Finały Młodzieżowych Mistrzostw Polski do lat 19 w futsalu” Celem zadania była organizacja finałowego turnieju piłkarskiego pod nazwą: „Finały Młodzieżowych Mistrzostw Polski w futsalu U-19”. Działania przygotowawcze pod kątem sportowym drużyny reprezentującej województwo kujawsko pomorskie oraz odpowiednie wypromowanie dyscypliny futsalu w regionie. Turniej odbył się w dniach 21-23.02.2025r. podczas którego zostało zapewnione wyżywienie i rezerwacja hal. W turnieju wzięło udział 224 zawodników. Zadanie przyczyniło się do zwiększenia popularyzacji rozgrywek futsalowych w powiecie świeckim. Na zadanie przeznaczono 7 200,00 zł.
- 3) Uczniowski Klub Sportowy „SPRINT” realizacja zadania pn. „Kultura fizyczna i sport dla każdego”. Celem zadania była organizacja 5 imprez sportowych i rekreacyjnych w ramach cyklu „Kultura fizyczna i sport dla każdego”, obejmujących różnorodne dyscypliny sportowe, w których udział wzięło 270 uczestników. Zorganizowano następujące przedsięwzięcia: Integracyjny Turniej Tenisa Stołowego; Test Policjanta; Halowy Turniej Piłki Nożnej Szkół Ponadpodstawowych; Indywidualny Turniej Bowlingowy; Drużynowy Turniej Bowlingowy. Na zadanie przeznaczono 10 109,94 zł.

8. W ramach działalności wspomagająca rozwój wspólnot i społeczności lokalnych zadanie realizowały:

- 1) Stowarzyszenie Wspierania Rozwoju Gospodarczego "Inkubator Przedsiębiorczości". Celem zadania pn. „Wyzwalamy społeczną energię w powiecie świeckim - wsparcie dla organizacji pozarządowych i grup nieformalnych” było pobudzenie aktywności lokalnej społeczności poprzez wspieranie zaangażowania społecznego, zachęcanie do współpracy i podejmowanie inicjatyw poprzez organizacje oraz grupy nieformalne z terenu powiatu świeckiego, które podejmowały wspólny wysiłek w celu rozwoju integracji swoich społeczności. Na zadanie przeznaczono 5 000,00 zł.
- 2) Towarzystwo Miłośników Ziemi Świeckiej - cel zadania: Plener malarski - "Wiejskie pejzaże Świeckiego Kociewia", to inicjatywa edukacyjnokulturalna, która miała za zadanie uświadamiać i edukować mieszkańców na temat dorobku regionu etnograficznego, jakim jest Kociewie. W ramach wydarzenia odwiedzone zostały gospodarstwa agroturystyczne na terenie Kociewia, które oferują miejsce na

	<p>przeprowadzenie prac artystycznych związanych z wykonaniem szkiców oraz prac związanych z wykonaniem obrazów dowolną techniką malarską. Na zadanie przeznaczono 5 000,00 zł.</p> <p>9. W ramach działalności w zakresie kultury, sztuki, ochrony dóbr kultury i dziedzictwa narodowego zadanie realizowała:</p> <p>1) <u>Stowarzyszenie Orkiestra Dęta Świecie</u> - celem zadania pn. „Stowarzyszenie Orkiestra Dęta Świecie na festiwalu w Szanghaju” był wyjazd 54 osób na 36th Shanghai Tourism Festival - jednego z najbardziej wpływowych wydarzeń w Chinach, który odbył się we wrześniu 2025 roku. Dotacja obejmowała m.in. zakup biletów lotniczych, ubezpieczenie, transport. W ramach realizacji zadania zorganizowano koncert patriotyczny, który odbył się w kościele parafialnym w Jeżewie. Wraz z orkiestrą wystąpili wokaliści – Rafał Żochowski oraz Michalina Ciszewska. Ponadto zorganizowane zostały dwa koncerty świąteczne. Pierwszy koncert kolęd i pastorałek odbył się na jarmarku świątecznym w sali Gminnego Ośrodka Sportu i Turystyki w Warlubiu. Podczas tego koncertu oprócz orkiestry wystąpiły mażoretki, wokaliści Rafał Żochowski i Michalina Ciszewska oraz podopieczni Klubu Stokrotka ze Świecia. Drugi koncert świąteczny odbył się w kościele parafialnym w Drzycimiu. Na zadanie przeznaczono 50 000,00 zł.</p>
--	---

11. Program Ochrony Środowiska dla Powiatu Świeckiego na lata 2021-2025 z perspektywą na lata 2026-2029 wraz z Prognozą oddziaływania na środowisko

Program Ochrony Środowiska dla Powiatu Świeckiego uwzględniający lata 2021-2025 z perspektywą na lata 2026-2029 wraz z Prognozą oddziaływania na środowisko został przyjęty uchwałą Nr XXX/196/21 Rady Powiatu Świeckiego z dnia 31 marca 2021 r.

<p>Podstawowe założenia</p>	<p>Celem uchwalenia Programu ochrony środowiska dla Powiatu Świeckiego jest poprawa stanu środowiska poprzez realizację wyznaczonych celów:</p> <ol style="list-style-type: none"> 1. Osiągnięcie wymaganych standardów jakości powietrza. 2. Zwiększenie bezpieczeństwa energetycznego. 3. Osiągnięcie i utrzymanie dobrego stanu wód powierzchniowych i podziemnych. 4. Zminimalizowanie oddziaływania hałasu i promieniowania elektromagnetycznego. 5. Racjonalna gospodarka odpadami. 6. Przeciwdziałanie awariom i zagrożeniom środowiska, m.in. powodziom, suszom, wiatrom huraganowym, nawalnym deszczom, awariom instalacji przemysłowych. 7. Dalsza ochrona walorów przyrodniczych i krajobrazowych. 8. Racjonalne wykorzystanie zasobów naturalnych. 9. Podniesienie świadomości ekologicznej mieszkańców powiatu
-----------------------------	--

Najważniejsze działania	<p>Koszty poniesione na realizację Programu w 2025 r przez Powiat Świecki przedstawiają się następująco:</p> <p>Ochrona powietrza Ekspertyza zużycia energii elektrycznej w budynku Starostwa – 25 830,00 zł</p> <p>Ochrona przed hałasem i polami magnetycznymi Ekspertyzy – badanie hałasu w środowisku – 3 936,00 zł</p> <p>Gospodarka odpadami i zapobieganie powstawaniu odpadów Zakup toreb wielokrotnego użytku - 13 651,26 zł</p> <p>Adaptacja do zmian klimatu i przeciwdziałanie nadzwyczajnym zagrożeniom środowiska Okresowa konserwacja urządzeń przeciwpowodziowych i melioracji wodnych na terenie powiatu: 120 000,00 zł.</p> <p>Dofinansowanie Państwowej Straży Pożarnej: 40 000,00 zł</p> <p>Ochrona przyrody Aktywna ochrona wód w Powiecie Świeckim – „Zwalczanie kłusownictwa wodnego” – 9 000,00 zł</p> <p>Edukacja ekologiczna mieszkańców Organizowanie imprez pobudzających aktywność dzieci i młodzieży w dziedzinie ochrony przyrody i środowiska naturalnego: 13 767, 50 zł.</p> <p>Pozostałe zadania wynikające z omawianego Programu realizowały następujące wydziały Starostwa Powiatowego w Świeciu: Organizacyjny, Współpracy, Rozwoju i Zamówień Publicznych oraz Powiatowy Zarząd Dróg.</p>
-------------------------	---

Monitoring: Raport z realizacji programu sporządza się co dwa lata. Zgodnie z planem pracy Rady raport zostanie przedłożony Radzie Powiatu Świeckiego na sesji we wrześniu 2026 r.

Wykaz wydatków przeznaczonych na ochronę środowiska ze środków budżetu Powiatu Świeckiego w 2025 r.:

L.p.	Podmiot	Dotacje i wydatki z budżetu Powiatu Świeckiego ze środków przeznaczonych na ochronę środowiska (zł)	Zadanie
1.	Powiat Świecki (Szkoła Podstawowa w Lnianie)	1 500,00	Międzygminny konkurs ekologiczny „Szanuj swoje środowisko”
2.	Powiat Świecki (Szkoła Podstawowa w Świekatowie)	1 968,63	Powiatowy konkurs ekologiczny „Zielono mi”
3.	Powiat Świecki (Zespół Szkół Specjalnych w Świeciu)	1 499,83	Konkurs „Recykling w użyciu codziennym”
4.	Polski Związek Wędkarski, Powiatowa	9 000,00	Aktywna ochrona wód w Powiecie Świeckim – „Zwalczanie kłusownictwa wodnego”

	Społeczna Straż Rybacka		
5.	Komenda Wojewódzka Państwowej Straży Pożarnej w Toruniu	40 000,00	Zakup przyczepki wraz ze sprzętem przeciwpowodziowym na potrzeby Komendy Powiatowej Państwowej Straży Pożarnej w Świeciu
6.	Powiat Świecki (Koło Pszczelarzy w Świeciu)	999,70	Ogólnopolski konkurs plastyczny dla dzieci i młodzieży „Pszczola = środowisko = region”
7.	Powiat Świecki (ZOPZOSP RP w Świeciu)	1 996,00	Ogólnopolski Turniej Wiedzy Pożarniczej „Młodzież zapobiega pożarom”
8.	Powiat Świecki (ZOPZOSP RP w Świeciu)	1 889,70	Konkurs plastyczny „OSP – strażacy w służbie drugiemu człowiekowi, nie tylko w czasie pożaru”
9.	Powiat Świecki (TMZŚ)	999,72	Konkurs Plastyczny „Drzewo Roku”
10.	Powiat Świecki	3 936,00	Ekspertyzy – badanie hałasu w środowisku
11.	Powiat Świecki	13 651,26	Artykuły do promocji Powiatu Świeckiego (torby, albumy fotograficzne)
12.	Powiat Świecki	1 461,24	Prenumerata cyfrowa serwisu ochrony środowiska
13.	Powiat Świecki	25 830,00	Ekspertyza zużycia energii elektrycznej w budynku Starostwa
14.	Powiat Świecki (ZPKnDW)	1 962,00	Konkurs „Poznajemy parki krajobrazowe Polski”
15.	Powiat Świecki (GOK Osie)	951,92	Piknik ekologiczny w m. Osie
	suma	107 646,00	

Ponadto Wydział Budownictwa i Ochrony Środowiska w 2025 r. realizował zadania z zakresu:

1. Udzielania dotacji ze środków Powiatu Świeckiego dla Gminnych Spółek Wodnych i Związku Wąłowego z terenu naszego powiatu, na zadania związane z regulacją stosunków wodnych poprzez konserwację lub renowację rowów i innych urządzeń melioracji wodnych szczegółowych. Łączna kwota dofinansowania na powyższe zadania w budżecie Powiatu Świeckiego wynosiła w 2025r. 120 000 zł. Wykonanie wyniosło 120 000 zł.

Gminna Spółka Wodna	Nazwa zadania	Kwota dotacji (zł)
Bukowiec	Renowacja rowu szczegółowego R-A w Bukowcu, na długości 800 mb., gmina Bukowiec	10 900,00
Dragacz	Konserwacja rowu B-1 w miejscowości Stare Marzy, gmina Dragacz	17 600,00

Drzycim	Konserwacja zbiorczego rowu melioracyjnego R-B w km 2+500 – 4+800, o łącznej długości 2300 mb., w miejscowości Biechówko	11 700,00
Jeżewo	Konserwacja rowu melioracyjnego RP-6/54 Jeżewo – Ciemniki, na długości 3000 m.	9 300,00
Nowe	Renowacja rowów R-H z usuwaniem szkód bobrowych na odcinku 900 m., obiekt Mały Komorsk	16 700,00
Osie	Konserwacja rowów szczegółowych na łąkach i pastwiskach na obiekcie Łązek, o długości 1832 mb.	12 200,00
Pruszcz	Renowacja rowów melioracyjnych R-J, R-J1, R-M, R-M1, R-M2, R-M3, o łącznej długości 1 355 m, w miejscowości Gołuszyce.	13 800,00
Świecie	Konserwacja rowów w miejscowości Świecie, o łącznej długości 1395 m., gmina Świecie	17 000,00
Świekatowo	Regulacja stosunków wodnych poprzez renowację rowu R-A w miejscowości Tuszyny, o łącznej długości 1 300m.	10 800,00
suma		120 000,00

2. Zadania dotyczące gospodarki leśnej - kwota przeznaczona na te zadania w budżecie Powiatu Świeckiego w 2025r. wynosiła 136 900,00 zł (nadzór nad gospodarką leśną). Wykonanie wyniosło 135 268,67 zł.

12. Strategia Promocji Powiatu Świeckiego

Strategia Promocji Powiatu Świeckiego, przyjęta Uchwałą Zarządu Powiatu Świeckiego nr 108/778/10 z dnia 24 marca 2010 r.

Podstawowe założenia	Strategia obowiązuje bezterminowo i ma na celu wytyczenie ram strategicznych w działalności promocyjnej, identyfikację i zaplanowanie takich działań, które zapewnią dużą efektywność polityki promocyjnej powiatu.
Najważniejsze działania	W 2025 roku Powiat Świecki podejmował szereg działań mających na celu realizację założeń przyjętych w dokumencie, w szczególności w zakresie promocji regionu, wspierania inicjatyw społecznych, kulturalnych i sportowych oraz aktywizacji mieszkańców powiatu. Działania te obejmowały zarówno inicjatywy informacyjne i promocyjne, jak i wsparcie organizacyjne oraz patronaty nad wydarzeniami o charakterze lokalnym i ponadlokalnym.

Jednym z elementów realizacji założeń była promocja wydarzeń kulturalnych i sportowych odbywających się na terenie powiatu. W tym celu prowadzono letnie zestawienie wydarzeń kulturalnych i sportowych w Powiecie Świeckim, które publikowane było na portalu społecznościowym Facebook oraz na stronie internetowej www.csw.pl. Działanie to miało na celu zwiększenie dostępności informacji dla mieszkańców oraz promocję inicjatyw organizowanych przez lokalne instytucje, organizacje społeczne i środowiska sportowe.

Istotnym elementem wsparcia lokalnych inicjatyw było obejmowanie przez Starostę Świeckiego patronatem honorowym licznych przedsięwzięć o charakterze sportowym, kulturalnym i edukacyjnym.

Patronatem objęto m.in.:

- Seminarium z mistrzem świata Krzysztofem „Diablo” Włodarczykiem
- Walentynkowy Turniej Minisiatkówki trójek
- Warsztaty Kulinarne Kuchni Kociewskiej
- Konkurs Wiedzy o Kociewiu – Mój region – moją Małą Ojczyznę
- XI Złaz Seniorów Chorągwi Kujawsko-Pomorskiej
- II Ogólnopolskie Szaradziarskie Mistrzostwa Warlubia
- Obchody 55-lecia Klubu Yacht Club Morski COLUMBUS
- X Złot Miłośniczek Zabytkowych Mercedesów She's Mercedes
- Festiwal Sztafet 2025
- Rajd turystyczny Włóczęga
- V Konferencja dla bibliotekarzy – Nieczytane, koszty, których nie widać
- Biegi Grand Prix Kociewia 2025
- Czy znam język polski? Powiatowy Konkurs Wiedzy o Języku Polskim
- XVI Festiwal Twórczości Kociewskiej im. Romana Landowskiego

Wsparcie inicjatyw kulturalnych, sportowych i promocyjnych przez Powiat Świecki odbywało się m.in. w ramach Banku Inicjatyw Powiatu Świeckiego, stanowiącego formę współpracy samorządu z instytucjami, organizacjami pozarządowymi, klubami sportowymi oraz innymi podmiotami realizującymi przedsięwzięcia wpisujące się w politykę promocyjną powiatu. Bank Inicjatyw funkcjonuje na podstawie Uchwały Nr 24/198/25 Zarządu Powiatu Świeckiego z dnia 29 stycznia 2025 r. w sprawie ustalenia zasad współpracy Powiatu z podmiotami realizującymi zadania i inicjatywy wpisujące się w politykę promocyjną Powiatu Świeckiego w ramach Banku Inicjatyw, która określiła zasady zgłaszania i realizacji inicjatyw. Następnie Uchwałą Nr 26/222/25 Zarządu Powiatu Świeckiego z dnia 4 marca 2025 r. w sprawie wsparcia zadań i inicjatyw wpisujących się w politykę promocyjną Powiatu Świeckiego w ramach Banku Inicjatyw z budżetu Powiatu w 2025 roku określono sposób finansowego wsparcia przedsięwzięć realizowanych w ramach tej inicjatywy, obejmującego m.in. zakup nagród oraz usług finansowanych ze środków przeznaczonych w budżecie Powiatu na działania promocyjne. Wśród nich znalazły się m.in.

- X Wiosenny Rajd Rowerowy – inauguracja sezonu turystycznego, w którym wzięło udział ponad 130 osób
- Mistrzostwa Polski Północnej Kyokushin Karate w Świeciu (140 osób)
- XXVII Wojewódzki Konkurs Plastyczny „Zapobiegajmy pożarom”, organizowany przez Zarząd Oddziału Wojewódzkiego ZOSP RP Województwa Kujawsko-Pomorskiego we współpracy z Zarządem Powiatowym ZOPZOSP RP w Świeciu. W tegorocznej edycji wyłoniono 25 laureatów w 5 kategoriach wiekowych.
- VI Rajd na Orientację TWIERDZA VI
- Turniej Walentynkowy o Puchar Starosty Powiatu Świeckiego” w kategorii „trójek” dziewcząt, zorganizowany przez Joker Świecie - młodzież. Turniej przyciągnął kluby z całej Polski, a rywalizowały w nim siatkarki z rocznika 2013 i młodsze
- Zawody Zapaśnicze o Puchar Starosty Świeckiego – 83 zawodników
- Uroczystość z okazji 80. rocznicy zakończenia II Wojny Światowej
- Ogólnopolski Turniej Brydża Sportowego
- IX Festiwal Podróżników, spotkania z podróżnikami i gry terenowe
- Święto Kociewia w Gdańsku – udział Powiatu Świeckiego w Jarmarku Dominikańskim, promocja regionu na Pomorzu
- X Rajd turystyczny „Świecka Włóczęga” im. Zbysława Budzyńskiego
- Kiermasz Świąteczny w Starostwie Powiatowym w Świeciu

Powiat Świecki wspierał również rozwój sportu poprzez pomoc w realizacji inicjatyw podejmowanych przez sportowców reprezentujących region, w tym m.in. Tomasza Wołoszuka – zawodnika siatkówki plażowej oraz Macieja Chareńskiego – uczestnika zawodów w trójboju siłowym.

Powiat Świecki poprzez udział w powyższych inicjatywach wspierał rozwój aktywności społecznej mieszkańców, promocję regionu Kociewia oraz integrację lokalnych środowisk sportowych, kulturalnych i turystycznych. Wydarzenia te przyczyniły się do promocji walorów turystycznych, kulturowych i sportowych Powiatu Świeckiego zarówno wśród mieszkańców, jak i gości odwiedzających region.

IV. Realizacja zadań powiatu.

1. Edukacja publiczna

Realizacja zadań oświatowych przez samorządy terytorialne w Polsce wiąże się z wieloma wyzwaniami organizacyjnymi, finansowymi i społecznymi. Jednym z kluczowych problemów pozostaje niewystarczająca wysokość środków finansowych przekazywanych z budżetu państwa. Kolejnym istotnym wyzwaniem jest planowanie działań w oświacie z uwzględnieniem długofalowych prognoz

demograficznych. Zmieniająca się liczba dzieci i młodzieży w szkołach podstawowych wymaga systematycznego monitorowania trendów demograficznych w kontekście planowania i organizacji sieci szkół ponadpodstawowych. Zmniejszająca się liczba absolwentów może bowiem wpływać na zasadność utrzymywania obecnej struktury szkół, ich rozmieszczenie oraz ofertę edukacyjną. Obserwowany jest także wzrost liczby dzieci i młodzieży posiadających orzeczenia o potrzebie kształcenia specjalnego, co prowadzi do przeciążenia szkół specjalnych. Utrzymywanie się tej tendencji będzie rodzić konieczność poszukiwania i wdrażania nowych rozwiązań organizacyjnych, mających na celu zapewnienie uczniom odpowiednich warunków kształcenia oraz wsparcia specjalistycznego.

Szkoły publiczne i placówki oświatowe prowadzone przez Powiat Świecki

Od 01 września 2025 r. z planu sieci publicznych szkół ponadpodstawowych oraz publicznych szkół specjalnych mających siedzibę na obszarze Powiatu Świeckiego, wykreślone zostały dwie szkoły policealne - Szkoła Policealna Medyczno-Społeczna w Świeciu oraz Szkoła Policealna nr 1 w Świeciu, które ze względu na brak chętnych osób do nauki na oferowanych kierunkach zostały zlikwidowane.

Nazwa szkoły /placówki *	Liczba uczniów						Liczba oddziałów					
	2020	2021	2022	2023	2024	2025	2020	2021	2022	2023	2024	2025
I Liceum Ogólnokształcące w Świeciu	400	410	427	461	365	348	16	16	17	18	14	13
Zespół Szkół Ogólnokształcących i Policealnych w Świeciu	426	418	441	474	457	465	16	16	18	18	18	18
1. II Liceum Ogólnokształcące	292	274	296	314	308	320	10	10	11	11	11	11
2. Technikum Nr 2	114	124	118	120	113	122	5	5	5	5	5	5
3. Szkoła Policealna Medyczno- Społeczna	0	0	0	0	0	0	0	0	0	0	0	0
4. Szkoła Policealna Nr 2	20	20	27	40	36	23	1	1	2	2	2	2
Zespół Szkół Ponadpodstawow ych w Świeciu	1204	1213	1260	1367	1293	1191	46	46	46	49	45	43
1. III Liceum Ogólnokształcące	108	99	100	63	34	16	4	4	4	3	2	1
2. Technikum	636	637	683	779	741	713	25	24	26	29	27	27
3. Branżowa Szkoła I Stopnia Nr 1	460	477	477	525	518	462	17	18	16	17	16	15
Zespół Szkół w Nowem:	303	349	329	364	309	273	13	14	14	15	13	11

1. Liceum Ogólnokształcące	56	70	73	85	73	83	3	4	4	4	3	3
2. Technikum	155	162	151	147	122	110	6	6	6	6	5	4
3. Branżowa Szkoła I Stopnia	92	117	105	132	114	80	4	4	4	5	5	4
Zespół Szkół Specjalnych nr 1 w Świeciu:	175	174	180	176	186	198	23+4	23+4	20+4	23+4	22+4	24+4
1. Szkoła Podstawowa Specjalna nr 6	104	112	118	121	130	135	17	17	16	19	18	19
2. Specjalna Branżowa Szkoła I Stopnia nr 2	24	23	13	10	13	14	2	2	1	1	1	1
3. Szkoła Specjalna Przystosowująca do Pracy	27	24	28	26	25	32	4	4	3	3	3	4
4. Przedszkole Specjalne nr 10 „Słoneczna Polana”	20	15	21	19	18	17	4	4	4	4	4	4
Specjalny Ośrodek Szkolno-Wychowawczy im. Polskich Olimpijczyków w Warlubiu:	126	133	139	138	137	138	14+2	16+2	17+2	17+2	17+2	18+2
1. Szkoła Podstawowa Specjalna nr 2	72	79	89	90	86	83	9	10	11	12	11	12
2. Specjalna Branżowa Szkoła I Stopnia	17	20	15	9	9	11	1	2	1	1	1	1
3. Szkoła Specjalna Przystosowująca do Pracy	29	26	30	30	34	33	4	4	5	4	5	5
4. Przedszkole Specjalne Nr 2 „Promyczek”	8	8	5	9	8	11	2	2	2	2	2	2
Razem	2634	2697	2776	2980	2747	2613	134 w tym 6 przed szkolnych	137 w tym 6 przed szkolnych	138 w tym 6 przed szkolnych	146 w tym 6 przed szkolnych	135 w tym 6 przed szkolnych	133 w tym 6 przed szkolnych

* dane na dzień 30 września danego roku

Uczniowie i wychowankowie w szkołach i placówkach publicznych

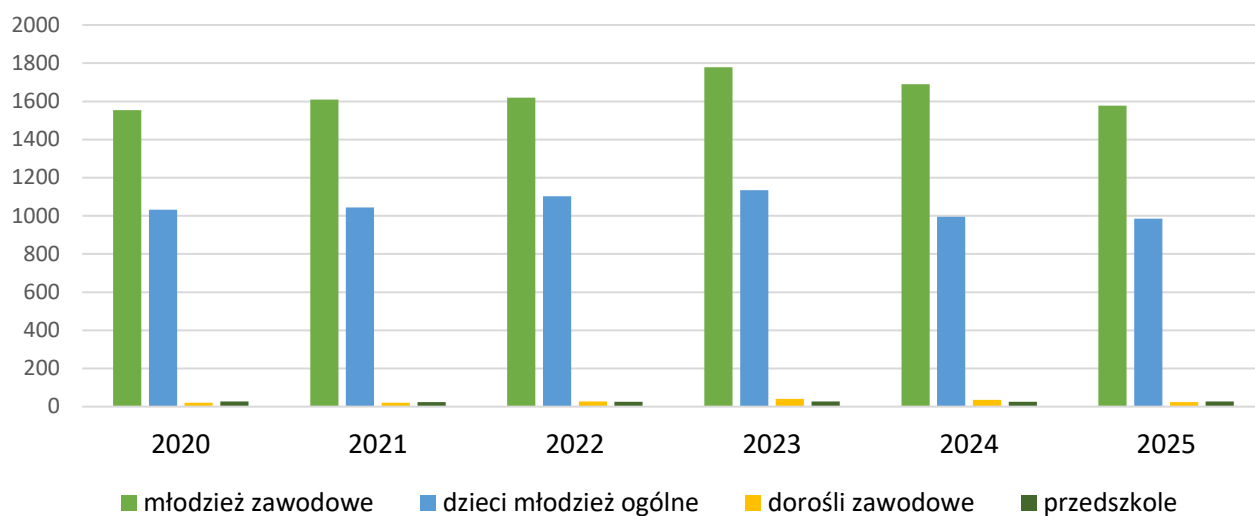

Zdawalność egzaminu maturalnego w szkołach dla młodzieży

Szkoła	Liczba absolwentów						Liczba abiturientów						Liczba osób, które zdały egzamin						Zdawalność egzaminu maturalnego					
	2020	2021	2022	2023	2024	2025	2020	2021	2022	2023	2024	2025	2020	2021	2022	2023	2024	2025	2020	2021	2022	2023	2024	2025
I Liceum Ogólnokształcące w Świeciu	100	95	109	76	106	102	100	95	109	75	106	102	96	93	108	73	105	102	96 %	98%	99%	97%	99 %	100%
II Liceum Ogólnokształcące w Świeciu (ZSOiP)	40	60	52	79	66	50	40	56	51	76	60	47	35	52	48	73	57	46	88 %	93%	94%	96%	95 %	98%
III Liceum Ogólnokształcące w Świeciu (ZSP)	14	16	17	17	25	17	8	14	17	16	18	17	5	9	11	9	13	13	63 %	64%	65%	56%	72 %	76%
Liceum Ogólnokształcące w Nowem	16	Nie było absolwentów	15	19	16	16	16	X	12	13	12	13	7	X	10	12	10	10	44 %	X	83%	92%	83 %	77%
Technikum w Świeciu (ZSP)	143	108	92	102	90	114	112	90	73	85	72	102	96	68	64	71	61	83	86 %	76%	88%	84%	85 %	81%
Technikum nr 2 w Świeciu (ZSOiP)	11	17	23	29	24	10	10	16	23	26	21	10	6	14	21	26	19	7	60 %	88%	91%	100 %	90 %	70%
Technikum w Nowem	32	28	21	27	26	39	19	25	21	20	16	28	16	12	16	16	13	19	84 %	48%	76%	80%	81 %	68%
Razem	356	324	329	349	353	348	305	296	306	311	305	319	261	248	278	280	278	280	80 %	84%	91%	90%	91 %	88%

Zdawalność MATURA

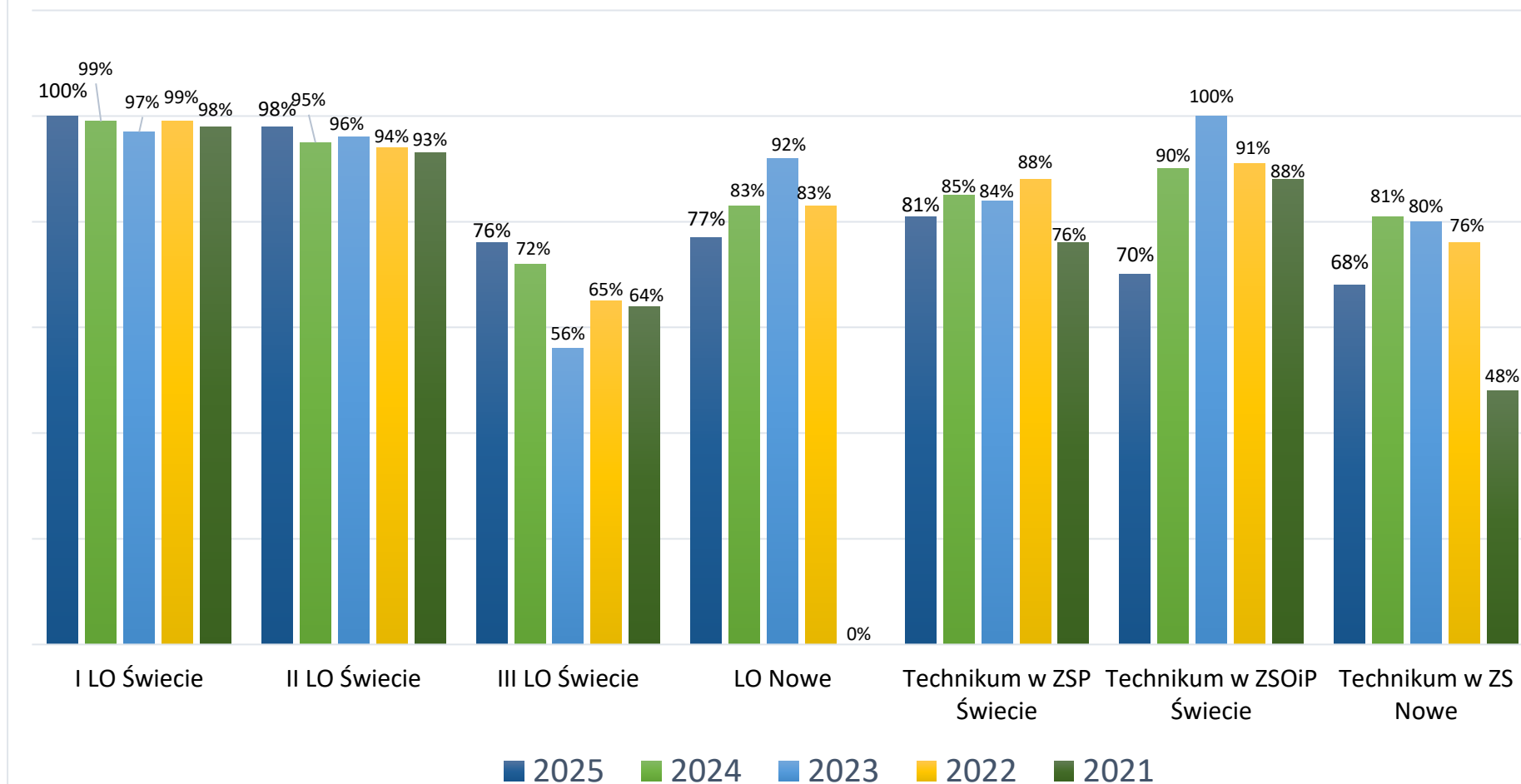

Egzaminy potwierdzające kwalifikacje w zawodzie / egzamin zawodowy

Szkoła	Liczba kwalifikacji						Liczba zdających						Liczba osób, które zdały egzamin						Zdawalność egzaminu zawodowego w %					
	2020	2021	2022	2023	2024	2025	2020	2021	2022	2023	2024	2025	2020	2021	2022	2023	2024	2025	2020	2021	2022	2023	2024	2025
Zespół Szkół w Nowem	7	9	10	7	9	9	68	59	82	52	66	79	50	47	61	41	52	69	74	80	74	79	79	87
Zespół Szkół Ponadpodstawowych w Świeciu	35	28	26	22	25	29	383	262	396	298	297	395	241	196	301	245	244	346	63	75	76	82	82	87
Zespół Szkół Ogólnokształcących i Policealnych w Świeciu	5	5	4	4	4	4	47	56	79	55	57	55	37	45	70	43	57	52	79	80	89	78	100	95
Zespół Szkół Specjalnych nr 1 w Świeciu	1	2	1	1	2	1	3	4	7	2	3	0	2	1	3	0	2	0	67	25	43	0	67	0
Specjalny Ośrodek Szkolno-Wychowawczy w Warlubiu	2	0	5	3	3	2	2	0	5	5	3	2	2	-	5	5	2	2	100	-	100	100	67	100
Ogółem	50	44	46	37	43	45	503	381	569	412	426	531	332	289	440	334	357	469	66	76	77	81	84	88

Porównanie zdawalności egzaminów potwierdzających kwalifikacje w zawodzie/egzamin zawodowy

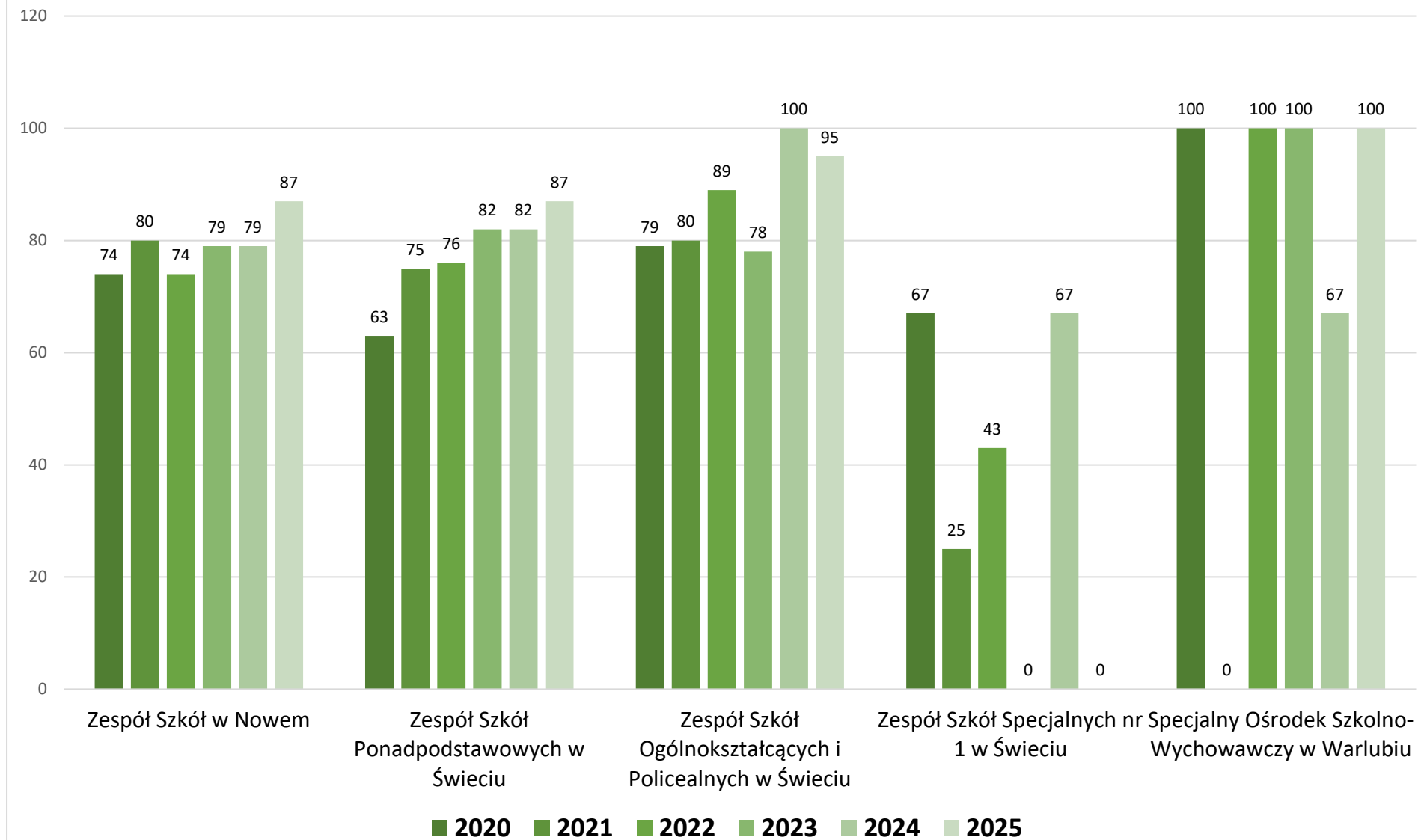

Zatrudnienie nauczycieli

W szkołach i placówkach oświatowych prowadzonych przez Powiat Świecki na dzień 30.09.2025 r. zatrudnionych było 357 nauczycieli, co w przeliczeniu na pełne etaty stanowiło 303,10 etatu.

Stopień awansu zawodowego	Liczba zatrudnionych nauczycieli						Liczba zatrudnionych nauczycieli w przeliczeniu na etaty					
	2020	2021	2022	2023	2024	2025	2020	2021	2022	2023	2024	2025
Bez stopnia	14	10	11	14	10	14	3,57	2,39	3,99	9,40	4,73	7,17
Stażysta	14	10	-	-	-	-	12,94	7,38	-	-	-	-
Kontraktowy	45	58	-	-	-	-	36,75	49,86	-	-	-	-
Początkujący	-	-	62	54	45	40	-	-	50,29	44,75	40,216	28,81
Mianowany	63	66	57	55	64	57	54,96	55,50	47,97	49,41	56,06	50,01
Dyplomowany	248	260	260	250	242	246	207,9	212,43	221,29	236,33	234,62	217,11
Ogółem	384	404	390	373	361	357	316,12	327,56	323,54	339,8	335,63	303,10

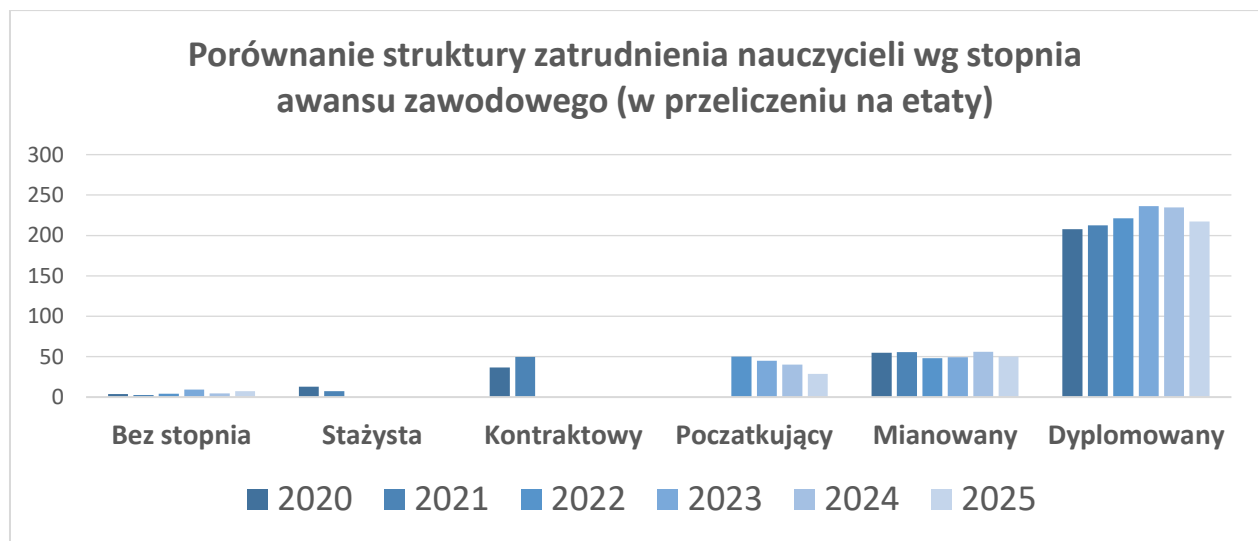

Szkoły niepubliczne

Lp.	Nazwa szkoły /placówki	Liczba uczniów w roku szkolnym 2025/2026 (stan na 30.09.2025r.)
1	Technikum Informatyki „Menedżer” w Świeciu, 86-105 Świecie, ul. Żwirki i Wigury 6	59
2	Technikum Logistyki „Menedżer” w Świeciu, 86-105 Świecie, ul. Żwirki i Wigury 6	36
3	Liceum Ogólnokształcące „Menedżer” w Świeciu, 86-105 Świecie, ul. Żwirki i Wigury 6	171
4	Akademickie Liceum Ogólnokształcące w Świeciu, 86-100 Świecie, ul. Chmielniki 2a	235
5	Liceum Ogólnokształcące dla Dorosłych w Świeciu, 86-100 Świecie, ul. Chmielniki 2a	38
6	Liceum Ogólnokształcące dla Dorosłych „PASCAL” w Świeciu, 86-100 Świecie, ul. Wojska Polskiego 135a	195
7	Policealna Szkoła Zawodowa „PASCAL” w Świeciu, 86-100 Świecie, ul. Wojska Polskiego 135a	36
8	Policealna Szkoła Medyczna „PASCAL” w Świeciu, 86-100 Świecie, ul. Wojska Polskiego 135a	263
9	Stacjonarna Policealna Szkoła Medyczna „PASCAL” w Świeciu, 86-100 Świecie, ul. Wojska Polskiego 135a	284
10	Szkoła Policealna dla Dorosłych, 86-100 Świecie, ul. Chmielniki 2a	0
Razem		1317

Liczba uczniów w szkołach niepublicznych	2020	2021	2022	2023	2024	2025
Młodzież – szkoły zawodowe	67	93	125	125	110	95
Młodzież – szkoły ogólnokształcące	126	135	167	231	334	406
Dorośli – szkoły zawodowe	574	657	607	486	339	583
Dorośli – szkoły ogólnokształcące	359	293	274	309	245	233
Ogółem	1126	1178	1173	1151	1028	1317

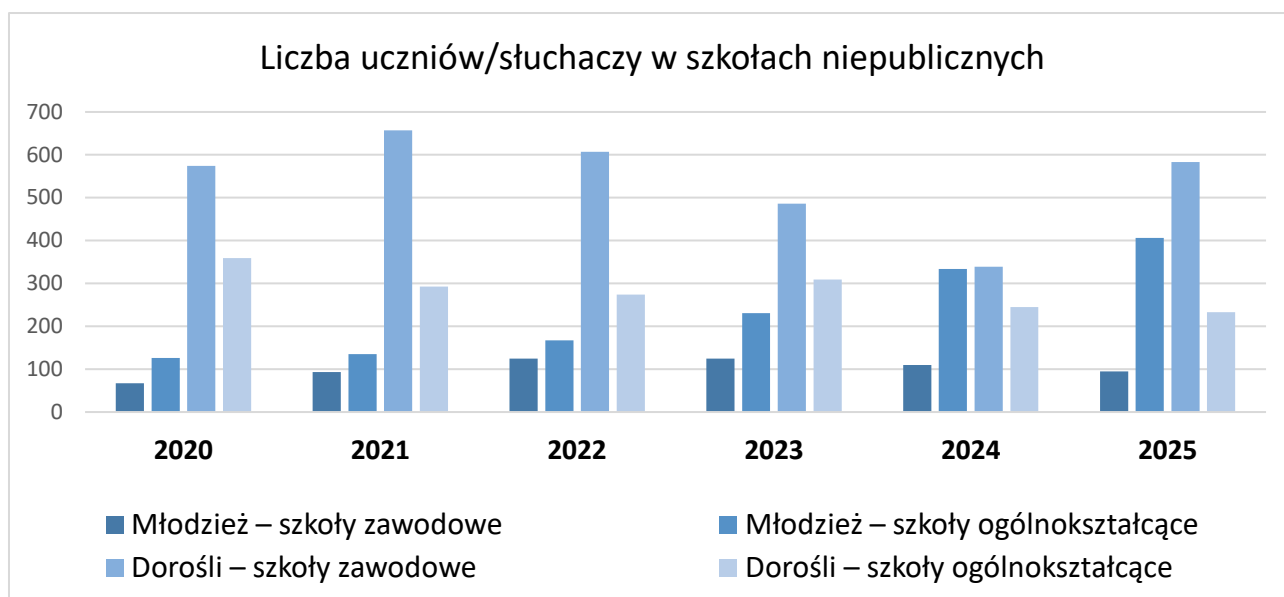

Obsługę administracyjno-finansową szkół i placówek oświatowych oraz Powiatowej Biblioteki Publicznej w Świeciu prowadzi Powiatowy Zespół Ekonomiczno-Administracyjny w Świeciu.

Informacje, sprawozdania z zakresu edukacji przedstawiane Radnym Rady Powiatu Świeckiego w roku 2025:

- 1) Analiza systemu stypendialnego w szkołach, dla których Powiat Świecki jest organem prowadzącym- przedstawione na posiedzeniu Komisji Oświaty, Kultury, Sportu i Turystyki Rady Powiatu Świeckiego w dniu 27.01.2025 r.;
- 2) Sprawozdanie z wysokości średnich wynagrodzeń nauczycieli na poszczególnych stopniach awansu zawodowego w szkołach i placówkach prowadzonych przez Powiat Świecki w roku 2025 – przedstawione na posiedzeniu Komisji Oświaty, Kultury, Sportu i Turystyki Rady Powiatu Świeckiego w dniu 17.02.2025 r. oraz na sesji Rady Powiatu Świeckiego w dniu 26.02.2025 r.;
- 3) Realizacja egzaminów zawodowych w sesji zimowej. Organizacja pracy szkół na rok szkolny 2025/2026. Stan aktualny i przyjęte założenia w szkołach ponadpodstawowych. Przygotowania szkół do egzaminu maturalnego i zawodowego - przedstawione na posiedzeniu Komisji Oświaty, Kultury, Sportu i Turystyki Rady Powiatu Świeckiego w dniu 28.04.2025 r.;
- 4) Sprawozdanie z realizacji przez szkoły projektów dofinansowanych ze środków unijnych. Szanse na pozyskanie nowych dofinansowań - przedstawione na posiedzeniu Komisji Oświaty, Kultury, Sportu i Turystyki Rady Powiatu Świeckiego w dniu 23.06.2025 r.;
- 5) Przygotowanie szkół do rozpoczęcia roku szkolnego 2025/2026 - przedstawione na posiedzeniu Komisji Oświaty, Kultury, Sportu i Turystyki Rady Powiatu Świeckiego w dniu 25.08.2025r.;

- 6) Omówienie wyników egzaminów maturalnych i egzaminów zawodowych w szkołach, dla których Powiat jest organem prowadzącym - przedstawione na posiedzeniu Komisji Oświaty, Kultury, Sportu i Turystyki Rady Powiatu Świeckiego w dniu 22.09.2025 r.;
- 7) Informacja o stanie realizacji zadań oświatowych w roku szkolnym 2024/2025 - przedstawiona podczas sesji Rady Powiatu Świeckiego. Informacja o wynikach rekrutacji na rok szkolny 2025/26. Informacja o stanie zaawansowania inwestycji i remontów w placówkach oświatowych prowadzonych przez Powiat Świecki w 2025 r. - przedstawione na posiedzeniu Komisji Oświaty, Kultury, Sportu i Turystyki Rady Powiatu Świeckiego w dniu 24.11.2025 r.;
- 8) Podsumowanie remontów i inwestycji w placówkach oświatowych prowadzonych przez Powiat Świecki w 2025 r. Plany remontów i inwestycji w placówkach oświatowych prowadzonych przez Powiat Świecki w roku 2026 r. – materiał na posiedzenie Komisji Infrastruktury i Gospodarki w dniu 24.11.2025r.
- 9) Informacja o stanie realizacji zadań oświatowych w roku szkolnym 2024/2025 - przedstawiona podczas sesji Rady Powiatu Świeckiego w dniu 26.11.2025 r.;
- 10) Informacja o rekrutacji na rok szkolny 2025/2026 – przedstawiona podczas sesji Rady Powiatu Świeckiego w dniu 26.11.2025 r.;
- 11) Informacja o stopniu zaawansowania inwestycji i remontów w placówkach oświatowych prowadzonych przez Powiat Świecki w roku 2025 - przedstawiona podczas sesji Rady Powiatu Świeckiego w dniu 26.11.2025 r.

Poradnia Psychologiczno – Pedagogiczna w Świeciu

W roku 2025 Poradnia Psychologiczno-Pedagogiczna w Świeciu pozostaje jednym z kluczowych ogniw systemu wsparcia dzieci, młodzieży i ich rodzin w powiecie świeckim, łącząc zadania oświatowe z realnym wsparciem w obszarze zdrowia psychicznego. Obserwowany jest stały wzrost liczby zgłoszeń dotyczących trudności emocjonalnych, zaburzeń lękowych, depresyjnych, kryzysów adolescencyjnych oraz zaburzeń neurorozwojowych, w tym ze spektrum autyzmu. Do poradni trafiają dzieci i młodzież wymagające zarówno pogłębionej diagnozy psychologiczno-pedagogicznej, jak i długofalowej terapii oraz wsparcia środowiskowego. Coraz częściej Poradnia jest pierwszym miejscem kontaktu dla rodzin poszukujących pomocy w sytuacjach kryzysowych lub po zakończonej hospitalizacji psychiatrycznej.

Priorytetem poradni w 2025 roku była rzetelna, wielospecjalistyczna diagnoza funkcjonalna. Kadra systematycznie podnosi kwalifikacje w zakresie trafnego i odpowiedzialnego diagnozowania zaburzeń ze spektrum autyzmu. Obecnie poradnia dysponuje sześcioma wyspecjalizowanymi diagnostami autyzmu, pracującymi zgodnie z obowiązującymi standardami metodologicznymi i etycznymi. Równoległe zespół szkoli się w zakresie diagnozy funkcjonalnej, tak aby proces rozpoznania nie ograniczał się do klasyfikacji, lecz przekładał się na konkretne, adekwatne do potrzeb dziecka zalecenia terapeutyczne i edukacyjne. PPP w Świeciu posiada pełne zaplecze diagnostyczne oraz bogatą bazę terapeutyczną. Dysponujemy Salą Doświadczenia Świata, salą rehabilitacyjną, salą terapii integracji sensorycznej, a także nowoczesnymi pomocami multimedialnymi, w tym sprzętem typu „Magiczny Dywan” oraz programami terapeutycznymi

wspierającymi rozwój poznawczy i emocjonalny. Prowadzimy psychoterapię indywidualną, terapię psychologiczną, pedagogiczną i logopedyczną, socjoterapię oraz liczne zajęcia grupowe o charakterze terapeutycznym i psychoedukacyjnym, również dla rodziców. Szczególną formą wsparcia jest wczesne wspomaganie rozwoju – w roku 2025 objęto pomocą 30 dzieci w ramach WWR, zapewniając im systematyczne, wielospecjalistyczne oddziaływania terapeutyczne oraz stałe wsparcie ich rodzin. Duży nacisk kładziemy na integrowanie dzieci i rodzin korzystających z usług poradni. Organizujemy uroczystości i działania środowiskowe, które budują relacje, wzmacniają kompetencje społeczne oraz poczucie przynależności. Wśród nich znajdują się m.in. akcje społeczne „Zaświećmy się na czerwono – Stop przemocy”, działania prozdrowotne „Żyj zdrowo”, a także wydarzenia integracyjne takie jak Mikołajki, Andrzejki, bal karnawałowy czy Dzień Dziecka. Działania te mają nie tylko wymiar integracyjny, ale również profilaktyczny i wychowawczy. Istotnym obszarem działalności poradni jest prowadzenie sieci współpracy i samokształcenia dla specjalistów szkolnych i przedszkolnych z terenu powiatu. Organizowane są cykliczne spotkania, szkolenia i konsultacje, podczas których omawiane są aktualne wyzwania wychowawcze i diagnostyczne, zmiany w przepisach prawa oświatowego oraz nowe rozwiązania w zakresie pomocy psychologiczno-pedagogicznej. Na bieżąco informowane są placówki o zmianach systemowych, prowadzone są działania wspierające nauczycieli i specjalistów w interpretacji przepisów oraz podnoszone są ich kompetencje w pracy z dziećmi o zróżnicowanych potrzebach edukacyjnych i rozwojowych.

Poradnia aktywnie współpracuje z instytucjami działającymi na rzecz dziecka i rodziny, w tym z Wojewódzkim Szpitalem Zdrowia Psychicznego, Powiatowym Centrum Pomocy Rodzinie, ośrodkami pomocy społecznej, kuratorami sądowymi oraz placówkami doskonalenia nauczycieli. Dzięki tej współpracy możliwe jest budowanie spójnego systemu wsparcia, w którym diagnoza, terapia i działania środowiskowe stanowią element skoordynowanej pomocy. Rok 2025 to także czas dalszego rozwoju infrastruktury i kompetencji zespołu w związku z realizacją projektu grantowego „Perspektywa 3P”, w ramach którego poradnia pozyskała środki na doposażenie diagnostyczne i terapeutyczne. Projekt ten wzmacnia potencjał poradni w zakresie nowoczesnej diagnozy funkcjonalnej i wspiera rozwój edukacji włączającej w powiecie świeckim.

Poradnia Psychologiczno-Pedagogiczna w Świeciu konsekwentnie rozwija się jako miejsce profesjonalnej, odpowiedzialnej i opartej na aktualnej wiedzy naukowej pomocy, integrując działania diagnostyczne, terapeutyczne, profilaktyczne i środowiskowe na rzecz dzieci, młodzieży oraz ich rodzin.

Wydane orzeczenia	Orzeczenia autyzm			Nauczanie indywidualne		
	2023	2024	2025	2023	2024	2025
	120	137	197	82	99	94

Wydane orzeczenia i opinie	Orzeczenia					Opinie WWR				
	2021	2022	2023	2024	2025	2021	2022	2023	2024	2025
	388	443	464	645	528	85	75	103	173	100

Opinie				
2021	2022	2023	2024	2025
729	828	842	1136	913

Powiatowa Biblioteka Publiczna w Świeciu

Powiatowa Biblioteka Publiczna w Świeciu to nie tylko miejsce przechowywania książek – to tętniąca życiem przestrzeń, w której spotykają się wiedza, pasja i potrzeba rozwoju. Organizacja pracy w bibliotece opiera się na harmonijnym łączeniu tradycyjnych funkcji bibliotecznych z nowoczesnym podejściem do edukacji, kultury i aktywności społecznej. Działania zespołu obejmują szerokie spektrum – od prac bibliograficznych i dokumentacyjnych, przez działalność popularyzatorską i edukacyjną, aż po wsparcie metodyczne dla innych bibliotek Powiatu Świeckiego.

W 2025 roku odnotowano 3582 odwiedzin i 7405 wypożyczeń. Powiatowa Biblioteka Publiczna w Świeciu to miejsce otwarte dla wszystkich mieszkańców powiatu – niezależnie od wieku, zawodu czy czytelniczego doświadczenia. Społeczność użytkowników jest zróżnicowana: od uczniów i studentów, przez nauczycieli, rodziców i seniorów. Z biblioteki korzystają zarówno osoby posiadające aktywną kartę czytelnika, jak i ci, którzy odwiedzają czytelnię, by na miejscu przeglądać książki, czasopisma lub skorzystać z dostępu do internetu i materiałów edukacyjnych – bez konieczności rejestracji.

Dla osób niepełnosprawnych z dysfunkcją wzroku przygotowano jedno stanowisko komputerowe z klawiaturą posiadającą kontrast oraz stanowisko z lupą elektroniczną. W zbiorach znajdują się książki z dużą czcionką oraz audiobooki.

Nieodpłatne usługi zdalne:

Powiatowa Biblioteka Publiczna w Świeciu łączy tradycję z technologią. Dzięki nowoczesnym e-usługom, kontakt z biblioteką jest możliwy 24 godziny na dobę – bez wychodzenia z domu. Kluczowym narzędziem cyfrowym jest katalog biblioteczny **INTEGRO**, dostępny na stronie www.bpswiecie.pl. Umożliwia on szybkie i intuicyjne przeszukiwanie zbiorów biblioteki – zarówno książkowych, jak i cyfrowych. Każdy użytkownik, niezależnie od tego, czy posiada konto, może sprawdzić dostępność interesujących go tytułów. Nowi czytelnicy mogą zarejestrować się zdalnie, bez konieczności wizyty w bibliotece. Osoby posiadające konto mają do dyspozycji funkcje rezerwacji i zamawiania dokumentów online z dowolnego urządzenia z dostępem do internetu. Dla osób odwiedzających bibliotekę na miejscu dostępne są stanowiska komputerowe podłączone do internetu. Powiatowa Biblioteka Publiczna w Świeciu to nie tylko miejsce z książkami, ale także inteligentna przestrzeń cyfrowa, która odpowiada na potrzeby współczesnych użytkowników.

ACADEMICA - Powiatowa Biblioteka Publiczna w Świeciu oferuje czytelnikom dostęp do **Cyfrowej Wypożyczalni Publikacji Naukowych ACADEMICA**. Dzięki tej licencjonowanej platformie, użytkownicy mogą korzystać z bogatych zasobów cyfrowych **Biblioteki Narodowej** – bezpłatnie i na miejscu w bibliotece.

LIBRA IBUK - Powiatowa Biblioteka Publiczna w Świeciu kontynuuje aktywną współpracę z **Konsorcjum Kujawsko-Pomorski Elektroniczny Zasób Biblioteczny**, zrzeszającym biblioteki z podregionu bydgoskiego i toruńskiego. To partnerstwo umożliwia wspólne działanie na rzecz upowszechniania nowoczesnych form dostępu do wiedzy.

Dzięki IBUK LIBRA czytelnicy mają możliwość czytania książek online, korzystania z narzędzi do notowania, zaznaczania tekstu czy tworzenia wirtualnej półki – wszystko to dostępne **w dowolnym miejscu i czasie**.

Empik GO - Platforma daje możliwość korzystania z bezpłatnego dostępu do platformy Empik GO, w której znajduje się 200 000 tytułów ebooków, audiobooków i podcastów.

LERNI - Biblioteka poszerzyła swoją ofertę edukacyjną, wykupując dostęp do profesjonalnych platform z kursami językowymi – dla dzieci, młodzieży i dorosłych. Kursy są bezpłatne dla naszych czytelników. **FunEnglish**, to interaktywny kurs języka angielskiego zaprojektowany specjalnie dla dzieci w wieku 7–14 lat. **Lerni**, to nowoczesna platforma dla młodzieży i dorosłych, oferująca kursy w aż sześciu językach obcych – m.in. angielskim, niemieckim, hiszpańskim i włoskim.

Zrealizowane projekty:

Kiedys i dziś - tradycja żywa - 20 000,00 zł

Projekt dofinansowany ze środków budżetu państwa, przyznanych przez Ministra Edukacji w ramach programu "Nasze Tradycje", w ramach którego zorganizowano wyjazd do Wioski Giniących Zawodów Skansen w Koronowie.

Mała książka wielki Człowiek: akcja skierowana do dzieci w wieku przedszkolnym i ich rodziców, która ma zachęcić do regularnego odwiedzania biblioteki i codziennego czytania z dzieckiem.

Krajowy Depozyt Biblioteczny: usługa digitalizacji książek jako forma ochrony publikacji przed zniszczeniem, uszkodzeniem lub utratą oraz wypożyczania międzybiblioteczne.

DZIAŁALNOŚĆ INSTRUKCYJNO-METODYCZNA

W 2025 roku Powiatowa Biblioteka Publiczna w Świeciu kontynuowała swoją rolę jako ośrodek wspierający rozwój bibliotek gminnych na terenie powiatu świeckiego, sprawując nad nimi **nadzór merytoryczny**. Jedną z form wsparcia było szkolenie „Prawo autorskie w działaniach stacjonarnych i w Internecie” oraz V Konferencja dla bibliotekarzy „Neczytanie. Koszty, których nie widać”. Wydarzenie zorganizowano pod patronatem: Marszałka Województwa Kujawsko-Pomorskiego i Starosty Świeckiego

Imprezy kulturalne i edukacyjne	Liczba imprez (w tym szkoleń)					Liczba uczestników				
	2021	2022	2023	2024	2025	2021	2022	2023	2024	2025
	21	76	81	82	130	485	1742	1761	2263	2563



Zdj. Kiedyś i dziś – tradycja żywa – wioska ginących zawodów

NAJWAŻNIEJSZE WYDARZENIA

- Dzień Kobiet, podczas którego panie ze Stowarzyszenia „Amazonki Ziemi Świeckiej” prezentowały „Profilaktykę ratującą życie”, a Pani Paulina Riesop przedstawiła podstawy aromaterapii i praktyczne zastosowanie olejków w życiu codziennym.
- W ramach współpracy biblioteki szkolnej z Powiatową Biblioteką Publiczną w Świeciu uczniowie klasy 2b z I Liceum Ogólnokształcącego w Świeciu wzięli udział w prelekcji pt. „Zbrodnia pomorska 1939”. O wydarzeniu opowiedział Pan Mirosław Sprenger – kierownik referatu Edukacji Narodowej Delegatury IPN w Bydgoszczy.
- Z okazji Dnia Ptaków zorganizowano zajęcia dla młodzieży z I Liceum Ogólnokształcącego im. Floriana Ceynowy w Świeciu. Uczniowie poznali liczne gatunki ptaków, które występują na terenie nadwiślańskim oraz działania na rzecz ochrony przyrody prowadzone przez służby parku.
- Wyjazd dla bibliotekarzy z regionu do Archiwum Państwowego w Bydgoszczy.
- Spotkanie autorskie z Panią Magdaleną Styką autorką promującą najnowszą książkę „W ramionach ułana” z serii „Saga ułańska”.
- „Quizy Literackie” online, które polegały na udzieleniu prawidłowych odpowiedzi z zagadnień literatury i znajomości postaci literackich.
- Spotkanie z przedstawicielami Fundacji Ocalić Pamięć wspólnie z Centrum Biblioteki i Kultury w Gminie Jeżewo w związku z filmem „Las tajemnic”. Produkcja rekonstruuje dramatyczne

momenty wojenne, w oparciu o relacje naocznych świadków oraz dokumentację komisji badań zbrodni hitlerowskich.

- Wyjazd do Wioski Ginących Zawodów, który odbył się w ramach projektu „Kiedyś i dziś – tradycja żywa”. Projekt dofinansowany ze środków budżetu państwa, przyznanych przez Ministra Edukacji w ramach programu "Nasze Tradycje". Wyjazd edukacyjny miał na celu zaprezentowanie tradycyjnych zawodów i rzemiosł, mających kiedyś duże znaczenie w życiu codziennym, a które dzisiaj są uważane za ginące lub mało znane – w wydarzeniu wzięło udział 48 uczestników.
- V Konferencja dla bibliotekarzy „Neczytanie. Koszty, których nie widać”. Wydarzenie pod patronatem: Marszałka Województwa Kujawsko-Pomorskiego i Starosty Świeckiego. Podczas konferencji zaproszeni prelegenci przedstawili różnorodne perspektywy dotyczące znaczenia książki i czytelnictwa w życiu jednostki oraz społeczeństwa.
- Premiera filmu „Las Tajemnic”-biblioteka była jedną z instytucji wspierających Fundację Ocalić Pamięć w organizacji wydarzenia. Film opowiada poruszającą historię Jana Gackowskiego i Franciszka Piątkowskiego z Nowych Krąplewic, którzy ponieśli śmierć w tragicznych okolicznościach w pobliżu swoich domów. Produkcja wiernie odtwarza dramatyczne wydarzenia z czasów wojny, opierając się na relacjach świadków oraz materiałach zgromadzonych przez komisję badającą zbrodnie hitlerowskie.
- Rozstrzygnięcie konkursu plastycznego „Zabytki Powiatu Świeckiego”. Konkurs został zorganizowany z myślą o promocji niezwykłych walorów turystycznych Powiatu Świeckiego oraz o rozwijaniu wyobraźni i pasji twórczej wśród dzieci i młodzieży. Uczestnicy rywalizowali w czterech kategoriach wiekowych: dzieci w wieku 5–7 lat, uczniowie klas I–III, klas IV–VIII oraz szkół ponadpodstawowych. Wpłynęło 120 prac, nagrodzono i wyróżniono 25 uczestników konkursu – 80 uczestników.
- Promocja książki "Wczesnośredniowieczne cmentarzysko w Grucznie na Pomorzu Wschodnim (stanowisko 1)", we współpracy z Instytutem Archeologii UMK w Toruniu, oraz Muzeum im. ks. dr. Władysława Łęgi w Grudziądzu.
- 25 listopada spotkanie autorskie z Anną Koprowską-Głowacką – pisarką, która od lat zgłębia świat dawnych wierzeń, ludowych praktyk i zapomnianych historii naszych ziem. Autorka książek „Magia ludowa z Kujaw i Pomorza”, „Czarownice z Pomorza i Prus”, „Strażniczka światów” oraz „Magia ludowa”.
- „Dzień Misia” z udziałem dzieci z Przedszkola Pod Klonem. Sześciolatki wysłuchały bajki Wiesława Drabika pt. „Dzień Misia”. Dużym zainteresowaniem cieszyła się także wystawa książek o misiach i niedźwiadkach - 14 uczestników.
- Spotkanie z dr. Adamem Węsierskim oraz Sławomirem Majnertem, poświęcone humorystycznej stronie życia w realiach Polski Ludowej pod hasłem „W oparach absurdu Polski Ludowej – śmiech, humor, satyra na trudne czasy”.
- Cykliczne zajęcia czytelnicze dla seniorów w Dziennym Domu Opieki „Florencja” – cotygodniowe czytanie.
- Zajęcia czytelnicze o różnorodnej tematyce dla grup przedszkolnych.
- Lekcje biblioteczne dla młodzieży w zakresie poszukiwania literatury oraz prezentujące aktualną działalność i dostępne usługi świadczone przez Powiatową Bibliotekę Publiczną w Świeciu.

2. Promocja i ochrona zdrowia

Do zadań władz powiatu w zakresie zapewnienia równego dostępu do świadczeń opieki zdrowotnej należy promocja zdrowia i profilaktyka, mająca na celu tworzenie warunków sprzyjających zdrowiu.

Dostępność do nieodpłatnych świadczeń medycznych stacjonarnych i ambulatoryjnych w ramach umowy z Narodowym Funduszem Zdrowia pacjentom oraz mieszkańcom Powiatu Świeckiego zapewnia Nowy Szpital Spółka z o.o. w Świeciu. Szpital dysponuje pełnym zapleczem diagnostycznym, Szpitalnym Oddziałem Ratunkowym oraz specjalistycznymi oddziałami szpitalnymi. W strukturach szpitala znajduje się dodatkowo Stacja Dializ, która zapewnia całodobowy dostęp do oddziału nefrologii. Oddziaływanie Nowego Szpitala w Świeciu ma charakter ponadlokalny.

W 2025 roku Szpital poniósł szereg wydatków związanych z inwestycjami, remontami oraz zakupem sprzętów. W ramach zadań inwestycyjnych zrealizowana została modernizacja SOR i pracowni diagnostyki obrazowej (RTG, USG, Endoskopia) - dotacja celowa Ministerstwa Zdrowia (koszt całkowity: 7 732 921,53zł). Wykonano modernizację pomieszczeń POZ w Świeciu i w Pruszczu w ramach Projektu grantowego nr FENX.06.01-IP.03-0001/23 (koszt całkowity: 600 000 zł). Wykonano modernizację budynku anatomicznej na potrzeby Zespołów Ratownictwa Medycznego wraz z wykonaniem wiat dla karetek i remontem dachu - koszt: pow. 1 mln. Wykonano 1 etap modernizacji Oddziału Chirurgii (korytarz, łazienki pacjentów i pomieszczenia dodatkowe) - koszt 1: mln. Łączna wartość nakładów na sprzęt medyczny oraz sprzęt IT 2 860 841,11 zł.

W kolejnych latach nakłady na środki trwałe wynosiły (tys. zł)

	2019	2020	2021	2022	2023	2024	2025
Nakłady na inwestycje (tys. zł)	1 825,00	4 237,00	3 797,70	4 088,40	4 509,60	5 975,00	2 860,80

Monitoring: Informacja o funkcjonowaniu Nowy Szpital Sp. z o.o. w Świeciu za 2025 r. i I półrocze 2026 r. oraz Informacja o funkcjonowaniu ratownictwa medycznego na obszarze Powiatu Świeckiego przedłożona zostanie Komisji Zdrowia, Pomocy Społecznej i Polityki Prorodzinnej oraz Radzie Powiatu Świeckiego we wrześniu 2026r.

3. Wsparcie osób niepełnosprawnych i systemu pieczy zastępczej

Działania realizowane przez Powiatowy Zespół ds. Orzekania o Niepełnosprawności w Świeciu

Budynek, w którym mieści się Powiatowy Zespół ds. Orzekania o Niepełnosprawności w Świeciu dostosowany jest do potrzeb osób niepełnosprawnych. Łagodne podjazdy, winda, poręczki i inne udogodnienia pozwalają na swobodne poruszanie się osobom niepełnosprawnym. Wydział został wyposażony w pętle indukcyjne, co umożliwi osobom korzystającym z aparatów słuchowych lepsze słyszenie informacji przekazywanych podczas załatwiania spraw urzędowych. W urzędzie uruchomiono również usługę dostępu do tłumacza Polskiego Języka Migowego w wersji online, co może znacznie ułatwić załatwianie spraw urzędowych osobom niedosłyszącym lub Głuchym.

Powiatowy Zespół rozpatruje wnioski o wydanie orzeczenia o stopniu niepełnosprawności (osoby powyżej 16 roku życia) oraz orzeczenia o niepełnosprawności (dzieci do 16 roku życia), wydaje zaświadczenia dot. ważności orzeczeń, wydaje karty parkingowe i legitymacje. W siedzibie zespołu odbywają się posiedzenia w sprawie ustalenia poziomu wsparcia-zadanie realizowane przez Wojewódzki Zespół ds. Orzekania o Niepełnosprawności w Bydgoszczy.

Powiatowy Zespół orzeka do celów pozarentowych, takich jak :

- odpowiedniego zatrudnienia,
- szkolenia w celu przystosowania do pracy na stanowiskach dla niepełnosprawnych,
- zatrudnienia w zakładzie aktywności zawodowej,
- uczestnictwa w terapii zajęciowej,
- konieczności zaopatrzenia w przedmioty ortopedyczne, środki pomocnicze oraz pomoce techniczne, ułatwiające funkcjonowanie osoby niepełnosprawnej,
- korzystania z systemu środowiskowego wsparcia w samodzielnej egzystencji przez co rozumie się korzystanie z ulg socjalnych, opiekuńczych, terapeutycznych i rehabilitacyjnych świadczonych przez sieć instytucji pomocy społecznej, organizacje pozarządowe oraz inne placówki,
- konieczności stałej lub długotrwałej opieki lub pomocy innej osoby w związku ze znacznie ograniczoną możliwością samodzielnej egzystencji,
- konieczności stałego współudziału na co dzień opiekuna dziecka w procesie jego leczenia, rehabilitacji i edukacji,
- uzyskania stosownych przywilejów w ruchu drogowym.

Powiatowy Zespół ds. Orzekania o Niepełnosprawności wydaje:

- orzeczenia o niepełnosprawności dla osób, które nie ukończyły 16 roku życia,
- orzeczenia o stopniu niepełnosprawności dla osób, które ukończyły 16 rok życia,
- orzeczenia o wskazaniach do ulg i uprawnień dla osób, które posiadają orzeczenia o inwalidztwie lub niezdolności do pracy, o których mowa w art. 5 i 62 ustawy o rehabilitacji zawodowej i społecznej oraz zatrudnieniu osób niepełnosprawnych.
- legitymacje osób niepełnosprawnych,

- karty parkingowe,
- zaświadczenia.

Zestawienie ilości spraw prowadzonych w Powiatowym Zespole ds. Orzekania o Niepełnosprawności:

Nazwa zadania	Ilość wniosków w okresie 01.01.2025-31.12.2025r.
Wydanie orzeczenia o stopniu niepełnosprawności dla osoby powyżej 16 roku życia	2933
Wydanie orzeczenia o niepełnosprawności dla osoby do 16 roku życia	608
Wydanie legitymacji osoby niepełnosprawnej	927
Wydanie karty parkingowej dla osoby niepełnosprawnej	1027

W skład zespołu wchodzi:

1. Lek. med. specjalista neurologii i psychiatrii,
2. Lek. med. specjalista chirurgii,
3. Lek. med. specjalista chorób wewnętrznych,
4. Lek. med. specjalista pediatra, specjalista otolaryngolog oraz specjalista medycyny ogólnej,
5. Lek. med. specjalista psychiatra dzieci i młodzieży i osób dorosłych,
6. Lek. med. specjalista okulistyki,
7. Lek. med. specjalista pediatra,
8. Lek. med. specjalista pediatra,
9. Lek. med. specjalista medycyny ratunkowej,
10. Lek. med. specjalista medycyny ogólnej,
11. Pracownik socjalny,
12. Pracownik socjalny,
11. Doradca zawodowy,
13. Psycholog -pedagog,
14. Psycholog,
15. Przewodniczący Zespołu,
16. Sekretarz Zespołu.

Wsparcie osób niepełnosprawnych, rodziny i systemu pieczy zastępczej

Zadania w zakresie wsparcia osób z niepełnosprawnością, rodziny i systemu pieczy zastępczej realizuje Powiatowe Centrum Pomocy Rodzinie w Świeciu, Dom Pomocy Społecznej w Gołuszcach, Placówki Opiekuńczo-Wychowawcze w Bąkowie, Placówka Opiekuńczo – Wychowawcza dla dziewcząt w Topolnie oraz Poradnia Psychologiczno-Pedagogiczna w Świeciu.

Realizacja zadań przedstawiona jest w rozdziale IV. Realizacja polityk, programów i strategii, pkt. 3,4,5,6,8 raportu.

1) Piecza zastępcza.

Na terenie powiatu funkcjonują 4 Placówki Opiekuńczo-Wychowawcze i 3 Domy Pomocy Społecznej:

Liczba miejsc w placówkach opiekuńczo-wychowawczych:

Placówka		Liczba miejsc							
		2018	2019	2020	2021	2022	2023	2024	2025
Placówki Opiekuńczo-Wychowawcze w Bąkowie	POW Nr 1	30	30	30	14	14	14	14	14
	POW Nr 2	8	8	8	8	8	8	8	8
	POW nr 3	10	10	10	10	10	10	10	10
Placówka Opiekuńczo-Wychowawcza w Topolnie		20	20	20	14	14	14	14	14

Liczba miejsc w domach pomocy społecznej

Dom Pomocy Społecznej	Liczba miejsc							
	2018	2019	2020	2021	2022	2023	2024	2025
dla osób przewlekle psychicznie chorych w Gołuszycach	140	140	140	140	140	140	140	140
dla osób przewlekle somatycznie chorych w Świeciu	40	40	40	40	40	40	40	40
Międzygminny Ośrodek Opiekuńczy w Pruszczu	49 - w tym 2 miejsca dla Powiatu	49 - w tym 2 miejsca dla Powiatu Świeckiego	49 - w tym 1 miejsce dla Powiatu	49 - w tym 1 miejsce dla Powiatu	49 - w tym 1 miejsce dla Powiatu	49 - w tym 1 miejsce dla Powiatu	0	0

Ponadto w ramach struktur PCPR prowadzony jest Ośrodek Interwencji Kryzysowej, w którym udziela się schronienia osobom znajdującym się w kryzysie, poradnictwa psychologicznego, prawnego oraz terapeuty uzależnień.

Działalność Ośrodka Interwencji Kryzysowej	Udzielenie schronienia rodzinom					Udzielone porady					Ilość osób otrzymujących wsparcie				
	2021	2022	2023	2024	2025	2021	2022	2023	2024	2025	2021	2022	2023	2024	2025
	10	4	1	0	0	252	497	331	258	329	136	175	125	108	104

Wsparcie osób niepełnosprawnych

Zadania w zakresie wsparcia osób z niepełnosprawnością realizuje Powiatowe Centrum Pomocy Rodzinie w Świeciu.

Powiatowe Centrum Pomocy Rodzinie w **2025 roku:**

1. Dofinansowano zadania z zakresu rehabilitacji społecznej ze środków:
 - 1) Państwowego Funduszu Rehabilitacji Osób Niepełnosprawnych: funkcjonowanie Warsztatów Terapii Zajęciowej w Świeciu i Nowem dla 60 osób niepełnosprawnych w wysokości 1 943 112,50 zł (90%); likwidację barier architektonicznych dla 17 osób niepełnosprawnych w kwocie 217 996,78 zł; likwidację barier technicznych i w komunikowaniu się dla 71 osób w kwocie 345 922,24 zł; przedmioty ortopedyczne i środki pomocnicze oraz sprzęt rehabilitacyjny dla 730 osób w kwocie 1 571 400,71 zł; uczestnictwo w turnusach rehabilitacyjnych dla 281 osób niepełnosprawnych i 77 opiekunów w kwocie: 634 971 zł; sport, kulturę, turystykę i rekreację dla 197 osób niepełnosprawnych na kwotę 24383 zł dla 3 organizacji pozarządowych;
 - 2) środków powiatu: dofinansowanie funkcjonowania Warsztatów Terapii Zajęciowej w Świeciu i Nowem dla 60 osób niepełnosprawnych w wysokości: 215 902 zł (10%).
2. Realizowano program "Aktywny Samorząd", w ramach którego w roku 2025 zawarto 172 umowy na kwotę 1 102 319,18 zł.
3. Przystąpiono do realizacji programów: Program Wyrównywania Różnic Między Regionami III, „Samodzielność – Aktywność – Mobilność!”- Mieszkanie dla absolwenta (kwota dofinansowania: 145 842 zł; wypłacono 19 833 zł dofinansowania dla 2 osób niepełnosprawnych), „Samodzielność-Aktywność – Mobilność!”- Dostępne mieszkanie (kwota dofinansowania: 113 433zł), „Pomoc obywatelom Ukrainy z niepełnosprawnością”.
4. Realizowano program „Asystent osobisty osoby z niepełnosprawnością” dla Jednostek Samorządu Terytorialnego – edycja 2025. Wsparciem objęto 59 osób niepełnosprawnych (w tym: dla 20 osób legitymujących się orzeczeniem o umiarkowanym stopniu

niepełnosprawności oraz dla 39 osób legitymujących się orzeczeniem o znacznym stopniu niepełnosprawności). Zrealizowano łącznie 19 143 godziny usług asystenta osobistego osoby niepełnosprawnej. Wsparcie finansowe dla klientów pochodziło w 100% ze środków Funduszu Solidarnościowego. Kwota wydatkowana w ramach programu w 2025 roku to 511 853,01 zł.

5. Realizowano program „Opieka wytchnieniowa” dla Jednostek Samorządu Terytorialnego – edycja 2025. Wsparciem objęto 42 opiekunów osób niepełnosprawnych. Zrealizowano łącznie 9 040,5 godzin usług opieki wytchnieniowej w formie pobytu dziennego oraz 28 dób w formie pobytu całodobowego. Wsparcie finansowe dla klientów pochodziło w 100% ze środków Funduszu Solidarnościowego. Kwota wydatkowana w ramach programu w 2025 roku to 418 713,06 zł.

4. Przeciwdziałanie bezrobociu oraz aktywizacja lokalnego rynku pracy

Zadania Powiatu w zakresie polityki rynku pracy realizuje Powiatowy Urząd Pracy w Świeciu. Przedmiotem działania Urzędu jest aktywizacja zawodowa, wspieranie zatrudnienia i rynku pracy na obszarze 11 gmin Powiatu Świeckiego. Realizacja zadania przedstawiona jest w Rozdziale IV Realizacja polityk, programów i strategii, pkt. 6,7,8.

Stopa bezrobocia

2023			2024			2025		
Powiat	Woj.	Kraj	Powiat	Woj.	Kraj	Powiat	Woj.	Kraj
6,3%	7,1%	5,1%	6,5%	7,3%	5,1%	6,9%	7,8%	5,7%

Pod względem najniższej stopy bezrobocia - powiat zajmował drugie miejsce w województwie wśród powiatów ziemskich (za powiatem bydgoskim).

Bezrobotni w liczbach

W okresie od 1 stycznia do 31 grudnia 2025 roku w Powiatowym Urzędzie Pracy w Świeciu zarejestrowało się 2867 osób bezrobotnych (8,7% mniej niż w roku poprzednim). Wśród bezrobotnych było 740 osób zarejestrowanych po raz pierwszy, 325 dotychczas niepracujących, 106 zwolnionych z przyczyn dotyczących zakładu pracy.

W roku 2025 z ewidencji wyłączono 2732 osób (o 12,3% mniej niż w roku 2024), z czego największą grupę stanowiły osoby podejmujące zatrudnienie – 1752 (64,1% ogółu). Większość bezrobotnych podjęła pracę niesubsydiowaną (1523 osób, co stanowiło 55,7% wyłączeń z ewidencji). 238 (8,7%) osób utraciło status bezrobotnego z powodu niepotwierdzenia gotowości do podjęcia zatrudnienia, 94 (3,4%) osób z powodu odmowy bez uzasadnionej przyczyny przyjęcia propozycji odpowiedniej pracy lub innej formy pomocy. 96 (3,5%) osób zarejestrowanych złożyło dobrowolną rezygnację ze statusu bezrobotnego.

Według stanu na dzień 31.12.2025 r. w Powiatowym Urzędzie Pracy w Świeciu pozostawały zarejestrowane 2263 osoby bezrobotne.

	2022	2023	2024	2025	(zmiana) ³
Bezrobotni zarejestrowani w tym:	2072	2102	2128	2263	+135
Bezrobotne kobiety	1260	1266	1270	1272	+2
Bezrobotni zamieszkali na wsi	1483	1483	1474	1509	+34
Bezrobotni bez kwalifikacji zawodowych	657	672	681	705	+24
Bezrobotni bez doświadczenia zawodowego	362	404	418	423	+5
Bezrobotni bez wykształcenia średniego	1319	1308	1289	1399	+110
Bezrobotne kobiety, które nie podjęły pracy po urodzeniu dziecka	485	456	421	423	+2
Bezrobotni w okresie do 12 miesięcy od dnia ukończenia nauki	135	109	146	119	-27

Wybrane grupy w szczególnej sytuacji na rynku pracy

	2022	2023	2024	2025	(zmiana) ⁴
Bezrobotni do 30 roku życia	571	583	598	678	+80
Bezrobotni do 25 roku życia	324	328	353	409	+56
Bezrobotni powyżej 50 roku życia	575	582	561	561	0
Długotrwale bezrobotni	1011	1022	1081	1165	+84
Niepełnosprawni bezrobotni	203	239	176	167	-9

Wolne miejsca pracy i miejsca aktywizacji zawodowej

	2022	2023	2024	2025	(zmiana) ⁵
Wolne miejsca pracy i miejsca aktywizacji zawodowej zgłoszone do PUP	2406	2114	1545	1337	-208
Subsydiowane wolne miejsca pracy i miejsca aktywizacji zawodowej zgłoszone do PUP	756	536	472	385	-87

20 marca 2025 roku uchwalona została Ustawa o rynku pracy i służbach zatrudnienia, która od 1 czerwca 2025 roku stanowi podstawę funkcjonowania instytucji rynku pracy, w tym przede

³ Porównanie roku 2025 do 2024.

⁴ Porównanie roku 2025 do 2024.

⁵ Porównanie roku 2025 do 2024.

wszystkim powiatowych urzędów pracy, określając ich zadania, kompetencje oraz formy wsparcia dla osób bezrobotnych i poszukujących zatrudnienia. Ustawa zastąpiła obowiązującą dotychczas ustawę z dnia 20 kwietnia 2004 roku o promocji zatrudnienia i instytucjach rynku pracy. Celem nowej ustawy było dostosowanie przepisów do współczesnych realiów rynku pracy – m.in. cyfryzacji, zmian demograficznych i nowych form zatrudnienia.

Wśród najważniejszych zmian wprowadzonych ustawą znajdują się:

- możliwość rejestracji w urzędzie pracy według miejsca zamieszkania, a nie zameldowania,
- zniesienie limitów wiekowych przy korzystaniu z form aktywizacji,
- nowe zasady naliczania i wypłacania zasiłku dla bezrobotnych,
- możliwość rejestracji rolników jako osób bezrobotnych,
- uproszczone procedury rejestracyjne i obsługi klienta,
- nowe obowiązki dla instytucji publicznych przy zgłaszaniu ofert pracy,
- cyfryzacja usług, w tym indywidualne konta online dla klientów,
- szerszy dostęp do środków z Krajowego Funduszu Szkoleniowego.

W pierwszym okresie obowiązywania ustawy można było zauważyć wzrost liczby osób bezrobotnych oraz stopy bezrobocia. Było to spowodowane przede wszystkim złagodzeniem konsekwencji prawnych wobec osób bezrobotnych, w tym rezygnacją z sankcji w postaci pozbawienia statusu osoby bezrobotnej za odmowę przyjęcia propozycji odpowiedniej pracy lub niestawienie się w urzędzie pracy w wyznaczonym terminie.



Zdj. „Nowe pokolenie na rynku pracy. Jak skutecznie współpracować z młodymi” – konferencja

5. Obronność, porządek publiczny i bezpieczeństwo obywateli

„Kompleksowa informacja z zakresu stanu bezpieczeństwa i porządku na terenie Powiatu Świeckiego” przedstawiana jest corocznie na sesji Rady Powiatu Świeckiego. Za rok 2025 została przedstawiona na XIII Sesji Rady Powiatu w kwietniu 2026 r. Informacja dotyczy funkcjonowania struktur zarządzania kryzysowego, Komendy Powiatowej Państwowej Straży Pożarnej w Świeciu, Komendy Powiatowej Policji w Świeciu, Prokuratury Rejonowej w Świeciu, Państwowego Powiatowego Inspektora Sanitarnego oraz Powiatowego Lekarza Weterynarii.

Działania w 2025 roku:

1. Prowadzono stałą współpracę z podmiotami tworzącymi Krajowy System Ratowniczo-Gaśniczy.
2. Prowadzono stałą współpracę z Centrum Zarządzania Kryzysowego Wojewody i Gminnymi Zespołami Zarządzania Kryzysowego.
3. Prowadzono stałą współpracę z Wydziałem Bezpieczeństwa i Zarządzania Kryzysowego K-PUW w Bydgoszczy, Nadzorami Wodnymi z terenu powiatu oraz gminami powodziowymi.
4. Utrzymywano stałą współpracę na linii Rejon Energetyczny ENEA – Starostwo Powiatowe w Świeciu – Ośrodek Wentylacji Domowej Medycyna Specjalistyczna w Bydgoszczy, polegającą na przekazywaniu aktualnych informacji nt. planowanych przerw w dostawie energii elektrycznej.
5. Prowadzono stałe przekazywanie raportów dobowych przez Powiatowe Centrum Zarządzania Kryzysowego w Świeciu za pomocą Centralnej Aplikacji Raportującej - systemu raportowania o zagrożeniach dla służb i instytucji odpowiedzialnych za zarządzanie kryzysowe na terenie Polski.
6. Dystrybuowano komunikaty bezpieczeństwa i praktycznych informacji za pomocą strony internetowej powiatu świeckiego oraz aplikacji mobilnej BLISKO.
7. Prowadzono nadzór nad pracą urzędów radiowych pracujących w sieci zarządzania, koordynacji ratownictwa oraz ostrzegania i alarmowania poprzez sprawdzanie łączności.
8. Uczestniczenie w treningach systemu powszechnego ostrzegania wojsk oraz ludności cywilnej o zagrożeniu uderzeniami z powietrza i skażeniami.
9. Uczestniczenie w treningach w ramach Krajowego Systemu Wykrywania Skażeń i Alarmowania.
10. Przy Starości Świeckim działa Komisja Bezpieczeństwa i Porządku.

W 2025 roku odbyły się trzy posiedzenia Komisji, na których omawiano tematykę wynikającą z zapisów ustawy o samorządzie powiatowym oraz sprawy bieżące:

- 1) Omówienie potencjalnych zagrożeń mogących wystąpić w powiecie świeckim.
- 2) Przygotowanie do wdrażania ustawy o ochronie ludności i obronie cywilnej.
- 3) Informacja o stanie bezpieczeństwa sanitarnego na terenie powiatu.
- 4) Informacja o stanie bezpieczeństwa weterynaryjnego na terenie powiatu.
- 5) Przygotowanie do letniego wypoczynku dzieci i młodzieży.
- 6) Omówienie potrzeb i możliwości zakupów w związku z Programem Ochrony Ludności i Obrony Cywilnej.

W ramach wsparcia dla Komendy Powiatowej Policji w Świeciu przekazano kwotę 60000,00 zł z przeznaczeniem na zakup samochodu osobowego.

Monitoring: Sprawozdanie z działalności Komisji Bezpieczeństwa i Porządku Starosty Świeckiego za rok 2025 r. przedstawione zostało na X Sesji Rady Powiatu Świeckiego dnia 28 stycznia 2026 r.

6. Transport zbiorowy i zarządzanie drogami publicznymi

Transport zbiorowy

Powiatowe przewozy użyteczności publicznej w 2025 r. funkcjonowały na podstawie ustawy z dnia 16 grudnia 2010 r. o publicznym transporcie zbiorowym oraz ustawy z dnia 16 maja 2019 r. o Funduszu rozwoju przewozów autobusowych o charakterze użyteczności publicznej.

Umowa o świadczenie usług w zakresie publicznego transportu zbiorowego została zawarta po wyborze najkorzystniejszej oferty wyłonionej w postępowaniu o udzielenie zamówienia publicznego w trybie przetargu nieograniczonego o wartości zamówienia przekraczającej progi unijne, o których mowa w art. 3 ustawy z dnia 11 września 2019 r. Prawo zamówień publicznych (Dz. U. z 2024, poz. 1320), na zadanie pn.: „Świadczenie usług w zakresie publicznego transportu zbiorowego na terenie powiatu świeckiego”. Za najkorzystniejszą ofertę, która spełniała warunki ww. postępowania została uznana oferta firmy Przedsiębiorstwo Komunikacji Samochodowej w Bydgoszczy Sp. z o.o.

Na podstawie Uchwały Rady Powiatu Świeckiego Nr VI/48/24 z dnia 30 października 2024 r. w sprawie wyrażenia zgody na zawarcie umowy z operatorem na świadczenie usług w zakresie publicznego transportu zbiorowego o charakterze użyteczności publicznej na 2025 rok zawarto Umowę Nr 54/2024 obejmującą 18 linii:

- 1) Linia nr 1 Świecie - Czaple - Pięćmorgi - Lipinki o długości 44 km
usługa świadczona w dni robocze,
- 2) Linia nr 2 Świecie - Laskowice - Osie - Łązek o długości 41 km
usługa świadczona w dni robocze,
- 3) Linia nr 3 Świecie - Krąplewice - Gródek - Drzycim o długości 29 km
usługa świadczona od poniedziałku do niedzieli,
- 4) Linia nr 4 Świecie - Michale – Dragacz o długości 29 km

- usługa świadczona w dni robocze,
- 5) Linia nr 5 Świecie - Warlubie – Nowe o długości 49 km
usługa świadczona w dni robocze,
 - 6) Linia nr 6 Świecie - Osie – Miedzno o długości 47 km
usługa świadczona w dni robocze,
 - 7) Linia nr 7 Świecie - Jeżewo – Osie - Łązek o długości 43 km
usługa świadczona w dni robocze,
 - 8) Linia nr 8 Świecie - Laskowice – Lniano o długości 42 km
usługa świadczona w dni robocze,
 - 9) Linia nr 9 Świecie - Czaple - Jeżewo – Dąbrowa o długości 19 km
usługa świadczona w dni robocze,
 - 10) Linia nr 10 Świecie - Drzycim – Lniano - Błądzim o długości 43 km
usługa świadczona w dni robocze,
 - 11) Linia nr 11 Świecie - Poledno - Bukowiec – Świekatowo – Jania Góra o długości 55 km
usługa świadczona w dni robocze,
 - 12) Linia nr 12 Świecie - Budyń - Bukowiec - Świecie o długości 47 km
usługa świadczona w dni robocze,
 - 13) Linia nr 13 Świecie - Poledno - Bukowiec - Świecie o długości 51 km
usługa świadczona w dni robocze,
 - 14) Linia nr 14 Świecie – Gruczno – Parlin – Pruszcz - Serock o długości 44 km
usługa świadczona w dni robocze,
 - 15) Linia nr 15 Świecie - Topolno - Luskowo – Świecie o długości 65 km
usługa świadczona w dni robocze,
 - 16) Linia nr 16 Świecie - Drozdowo – Lniano o długości 56 km
usługa świadczona w dni robocze,
 - 17) Linia nr 17 Świecie - Biechowo - Gacki – Drzycim o długości 24 km
usługa świadczona w dni robocze,
 - 18) Linia nr 18 Serock - Brzeżno - Topolno - Świecie o długości 51 km
usługa świadczona w dni robocze.

łącznie na liniach wykonano 1 219 346 wozokilometrów, sprzedano 145 901 biletów jednorazowych, 8 361 biletów miesięcznych, 23 bilety okresowe i przewieziono łącznie 514 429 pasażerów.

Całkowity koszt powiatowych przewozów użyteczności publicznej w 2025 r. wyniósł łącznie 7 438 010,60 zł. Źródłem ich finansowania były:

- wpływy z biletów w kwocie 2 116 123,89 zł;
- rekompensata od Marszałka Województwa Kujawsko – Pomorskiego z tytułu stosowania ustawowych uprawnień do ulgowych przejazdów w 2025 r. w kwocie 1 045 936,42 zł;
- środki z Funduszu Rozwoju Przewozów Autobusowych w kwocie 2 943 720,07 zł;
- dotacja celowa od Gmin Powiatu Świeckiego w kwocie 666 115,14 zł;
- środki własne Powiatu Świeckiego w kwocie 666 115,08 zł.

W 2025 roku przeprowadzono 8 kontroli w formie:

- obserwacji w pojeździe techniką tzw. „tajemniczego” klienta w zakresie przestrzegania rozkładów jazdy, wydawania przez kierowcę biletów pasażerom oraz warunków w pojazdach. W każdym przypadku kurs odbywał się prawidłowo, w autobusach było czysto, GPS działał prawidłowo;
- obserwacji na przystanku w zakresie aktualności rozkładów jazdy. W większości przypadków rozkłady jazdy były aktualne, a tam, gdzie stwierdzono nieprawidłowości pisemnie zobowiązano Operatora do ich niezwłocznego usunięcia.

Dokonano również weryfikacji zatrudnienia przez Operatora na podstawie stosunku pracy osób wykonujących wskazane przez Organizatora czynności w zakresie realizacji usługi, w formie oświadczenia, o którym mowa w §6 pkt 5 ppkt 2) ww. umowy o świadczenie usług.

Na rok 2025 Powiat Świecki zawarł również porozumienie nr KD-II.7140.55.2024 z Powiatem Starogardzkim w zakresie organizacji powiatowych przewozów o charakterze użyteczności publicznej na linii Smętowo Graniczne - Kamionka - Nowe. Linia zapewnia m. in. dojazd młodzieży do Zespołu Szkół w Nowem. Wszelkie koszty związane z wykonywaniem zadania poniósł Powiat Starogardzki.

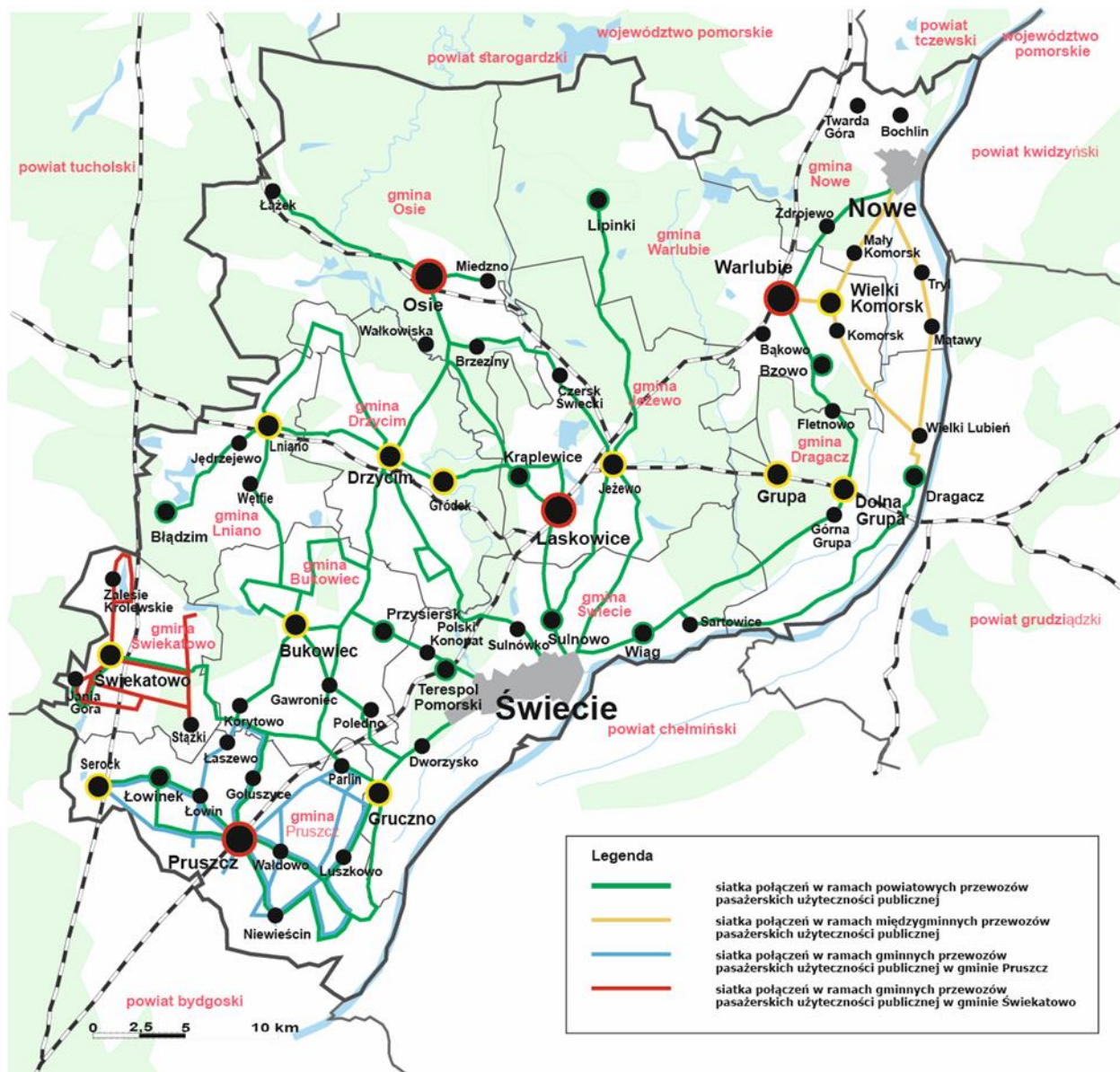

Mapa poglądowa – przebieg linii

Zarządzanie drogami publicznymi

Powiat Świecki za pomocą swojej jednostki organizacyjnej Powiatowego Zarządu Dróg w Świeciu zarządza drogami powiatowymi i drogową infrastrukturą techniczną (przystanki, mosty, wiadukty, przepusty itp.). Zarząd Dróg realizuje wszystkie zadania związane z bieżącym utrzymaniem dróg powiatowych, w tym realizacją remontów, zakupem dostaw i usług z tym związanych, ochroną pasów ruchu drogowego.

Łączna długość dróg powiatowych wynosi **592,891 km**

Ilość obiektów mostowych – 29 o łącznej długości 652,33 mb

Powiatowy Zarząd Dróg wykonuje swoje zadania przy pomocy Obwodu Drogowo - Mostowego z siedzibą w Drzycimiu. Obwód drogowo - mostowy wyposażony jest w samochody do prowadzenia systematycznych objazdów sieci dróg powiatowych, oraz sprzęt do wykonywania zadań utrzymaniowych i robót bieżących (piły, zagęszczarki mechaniczne, 2 koparko-ładowarki, frezarkę do asfaltu, dwa traktory z ładowaczem czołowym, ciągnik URSUS, ścinarkę poboczy do ciągnika, szczotkę mechaniczną ze zraszaczem, walec drogowy, kosiarka bijakowa, przyczepy samowyładowcze 10t oraz 4t, 2 busy do przewozu osób oraz materiałów, rozsiewacz przyczepiany 5 ton- piaskarka ciągnikowa, wysięgnik hydrauliczny z piłą tarczową oraz kosiarką bijakową).

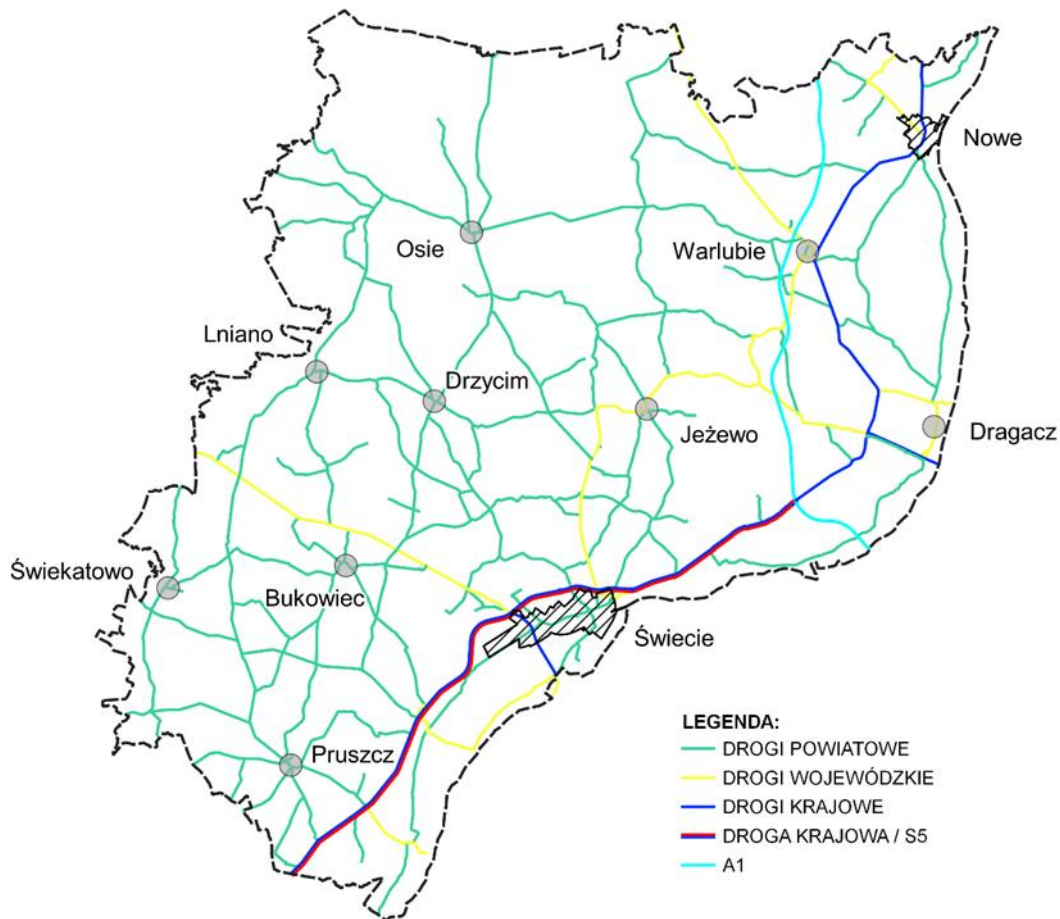

Na bieżące utrzymanie dróg powiatowych w roku 2025 wydano: 5 591 063,89 zł.

Sprzęt PZD:

ZETOR MAJOR 80



Fot. nr 1 źródło: własne



Fot. nr 2 źródło: własne

New Holland T5070 z przyczepą samowyładowczą 10t



Fot. nr 3 źródło: własne

Kosiarka tylna – boczna bijakowa LEOPARD RB 1.60 m + ciągnik New Holland z ładowaczem czołowym



Fot. nr 4 źródło: własne

Ścinarka poboczy

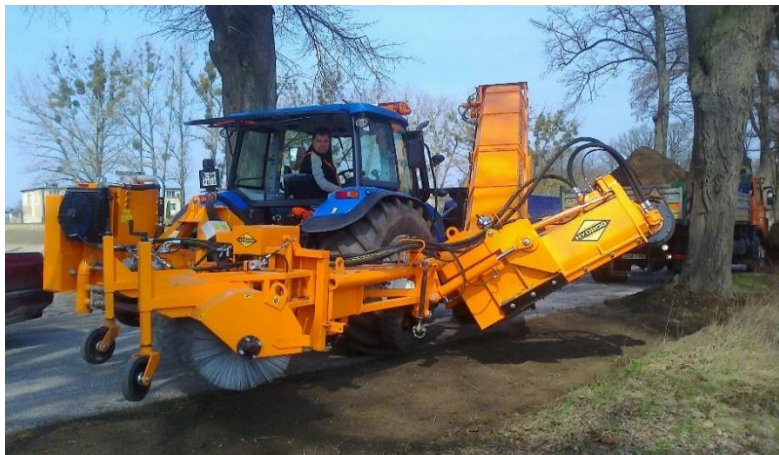

Fot. nr 5 źródło: własne

Koparko – ładowarka KOMATSU WB97S



Fot. nr 6 źródło: własne

Zamiatarka drogowa ciągnikowa SaMASZ MOP 200



Fot. nr 7 źródło: własne

Zagęszczarka Wacker Neuson BPS 1030



Fot. nr 8 źródło: własne

Rozsiewacz przyczepiany 5 ton- piaskarka ciągnikowa.



Fot. nr 9 źródło: własne

2 busy do przewozu osób, materiałów i sprzętu



Fot. nr 10 Źródło własne

Podsumowanie remontów i inwestycji drogowych za 2025 rok, plany remontów i inwestycji dróg powiatowych na kolejne lata

1. Remont drogi powiatowej nr 1273C Luszkówko – Zbrachlin

Zadanie polegało na remoncie drogi powiatowej nr 1273C Luszkówko – Zbrachlin na odcinku od km 0+000 do km 1+239. Zakres prac remontowych obejmował odtworzenie nawierzchni z masy bitumicznej, wykonanie zjazdów oraz wykonanie nowego oznakowania pionowego.

Dokumentacja projektowa wykonana we własnym zakresie PZD.



Fot. nr 11 Remont drogi powiatowej nr 1273C Luszkówko - Zbrachlin, źródło: własne



Fot. nr 12 Remont drogi powiatowej nr 1273C Luszkówko - Zbrachlin, źródło: własne



Fot. nr 13 Remont drogi powiatowej nr 1273C Luszkówko - Zbrachlin, źródło: własne

Wartość zadania: **767 279,99 zł**

Zakończenie zadania: **16 maja 2025 r.**

Wykonawca: **Przedsiębiorstwo Budowy Dróg i Mostów Sp. z o. o., Kozłowo 8A, 86-105 Świecie**

Przebudowa dróg powiatowych nr 1244C Dąbrówka – Biechowo oraz 1246C Plewno – Belno

W ramach zadania przebudowano odcinek drogi powiatowej nr 1244C Dąbrówka – Biechowo o długości ok. 0,96 km oraz odcinek drogi powiatowej nr 1246C Plewno-Belno o długości ok. 1,0 km. Był to kolejny etap inwestycji rozpoczętej w 2024 r. W ramach projektu poszerzono jezdnię do szerokości 5,50 m, przebudowano zjazdy do posesji mieszkalnych i na pola. W trakcie realizacji inwestycji usunięto drzewa przydrożne, które kolidowały z wykonaniem zaprojektowanego poszerzenia jezdni oraz drzewa, które znajdowały się w złym stanie technicznym i sanitarnym, zagrażające bezpieczeństwu ruchu drogowego.

Dzięki przebudowie, jezdnia została doprowadzona do parametrów normatywnych, uzyskała wymaganą równość podłużną i poprzeczną co bezpośrednio przełożyło się na podniesienie poziomu bezpieczeństwa uczestników ruchu. Poprzez wykonanie nowych poboczy gruntowych i oczyszczenie rowów przydrożnych odwodnienie drogi zostało znacznie usprawnione. Dla poprawy bezpieczeństwa ruchu drogowego wykonano nowe oznakowania poziome w technologii

grubowarstwowej, oznakowania pionowe, wprowadzenie obszarowych ograniczeń prędkości oraz punktowych elementów odblaskowych przy krawędzi jezdni. W ramach zadania wymienione zostały zniszczone przepusty pod drogą oraz wykonano nowe ścianki czołowe. W obrębie przepustów zostały ustawione bariery drogowe.



Fot. nr 14 Przebudowa dróg powiatowych nr 1244C Dąbrówka – Biechowo oraz 1246C Plewno – Belno, źródło: własne



Fot. nr 15 Przebudowa dróg powiatowych nr 1244C Dąbrówka – Biechowo oraz 1246C Plewno – Belno, źródło: własne



Fot. nr 16 Przebudowa dróg powiatowych nr 1244C Dąbrówka – Biechowo oraz 1246C Plewno – Belno, źródło: własne



Fot. nr 17 Przebudowa dróg powiatowych nr 1244C Dąbrówka – Biechowo oraz 1246C Plewno – Belno, źródło: własne

Wartość zadania: **2 020 000,77 zł**

Zakończenie zadania: **3 czerwca 2025 r.**

Wykonawca: **UNITRAK Sp. z o. o., ul. Strażacka 4, 84-208 Kielno**

Przebudowa drogi powiatowej nr 1041C Błądzim – Świekatowo wraz z remontem odcinka drogi powiatowej nr 1263C Świekatowo – Bukowiec

Zadanie polegało na przebudowie drogi powiatowej nr 1041C Błądzim – Świekatowo na odcinku o długości około 2,04 km. Zakres prac obejmował poszerzenie jezdni do szerokości 5,50 m, budowę chodnika szerokości 1,80 m od km 3+930 do km 4+040, przebudowę istniejącego chodnika od km 4+040 do km 4+419, wykonaniu nowych zjazdów oraz regulację istniejących z kostki betonowej, wykonaniu dwóch nowych peronów przystankowych oraz wykonaniu nowego oznakowania pionowego, poziomego oraz nowych urządzeń bezpieczeństwa ruchu drogowego.

W ramach tego zadania wykonano remont nawierzchni odcinka drogi powiatowej nr 1263C Świekatowo – Szewno o długości około 3,20 km.

Dokumentacja projektowa wykonana we własnym zakresie PZD.



Fot. nr 18 Przebudowa drogi powiatowej nr 1041C Błądzim – Świekatowo, źródło: własne



Fot. nr 19 Przebudowa drogi powiatowej nr 1041C Błądzim – Świekatowo, źródło: własne



Fot. nr 20 Przebudowa drogi powiatowej nr 1041C Błędzim – Świekatowo, źródło: własne



Fot. nr 21 Przebudowa drogi powiatowej nr 1041C Błędzim – Świekatowo, źródło: własne



Fot. nr 22 Przebudowa drogi powiatowej nr 1041C Błądzim – Świekatowo, źródło: własne



Fot. nr 23 Przebudowa drogi powiatowej nr 1041C Błądzim – Świekatowo, źródło: własne



Fot. nr 24 Przebudowa drogi powiatowej nr 1041C Błędzim – Świekatowo, źródło: własne



Fot. nr 25 Przebudowa drogi powiatowej nr 1041C Błędzim – Świekatowo, źródło: własne



Fot. nr 26 Przebudowa drogi powiatowej nr 1041C Błądzim – Świekatowo, źródło: własne



Fot. nr 27 Remont odcinka drogi powiatowej nr 1263C Świekatowo – Bukowiec, źródło: własne



Fot. nr 28 Remont odcinka drogi powiatowej nr 1263C Świekatowo – Bukowiec, źródło: własne



Fot. nr 29 Remont odcinka drogi powiatowej nr 1263C Świekatowo – Bukowiec, źródło: własne

Wartość zadania: **3 215 056,83 zł**

Zakończenie zadania: **17 lipca 2025 r.**

Wykonawca: **Przedsiębiorstwo Budowy Dróg i Mostów Sp. z o.o., Kozłowo 8A, 86-105 Świecie**

Przebudowa odcinka drogi powiatowej nr 1260C Kozłowo - Przechowo

Zadanie polegało na przebudowie drogi powiatowej nr 1260C Kozłowo - Przechowo o długości ok. 1,27 km (z wyłączeniem odcinka pod wiaduktem trasy S5). Zakres prac obejmował wymianę konstrukcji jezdni w miejscach utraty nośności konstrukcji oraz w miejscu zapadającej się kanalizacji deszczowej, wykonaniu nowej nawierzchni z mas bitumicznej, wykonaniu nowych zjazdów i remoncie istniejących oraz wykonaniu nowego oznakowania pionowego, poziomego oraz nowych urządzeń bezpieczeństwa ruchu drogowego.

Dokumentacja projektowa wykonana we własnym zakresie PZD.



Fot. nr 30 Przebudowa odcinka drogi powiatowej nr 1260C Kozłowo - Przechowo, źródło: własne



Fot. nr 31 Przebudowa odcinka drogi powiatowej nr 1260C Kozłowo - Przechowo, źródło: własne



Fot. nr 32 Przebudowa odcinka drogi powiatowej nr 1260C Kozłowo - Przechowo, źródło: własne



Fot. nr 33 Przebudowa odcinka drogi powiatowej nr 1260C Kozłowo - Przechowo, źródło: własne

Wartość zadania: **872 871,41 zł**

Zakończenie zadania: **8 września 2025 r.**

Wykonawca: **Przedsiębiorstwo Budowy Dróg i Mostów Sp. z o.o., Kozłowo 8A, 86-105 Świecie**

Przebudowa odcinka drogi powiatowej nr 1218C - ul. Podgórna w Nowem

Zadanie polegało na przebudowie drogi powiatowej nr 1218C Nowe – Tryl – Wielki Lubień na odcinku od km 0+076 do km 0+599. Przebudowa obejmowała wymianę warstwy nawierzchni ścieralnej poprzez frezowanie oraz ułożenie nowej nawierzchni z SMA 11 gr. 4 cm.

Dokumentacja projektowa wykonana we własnym zakresie PZD.

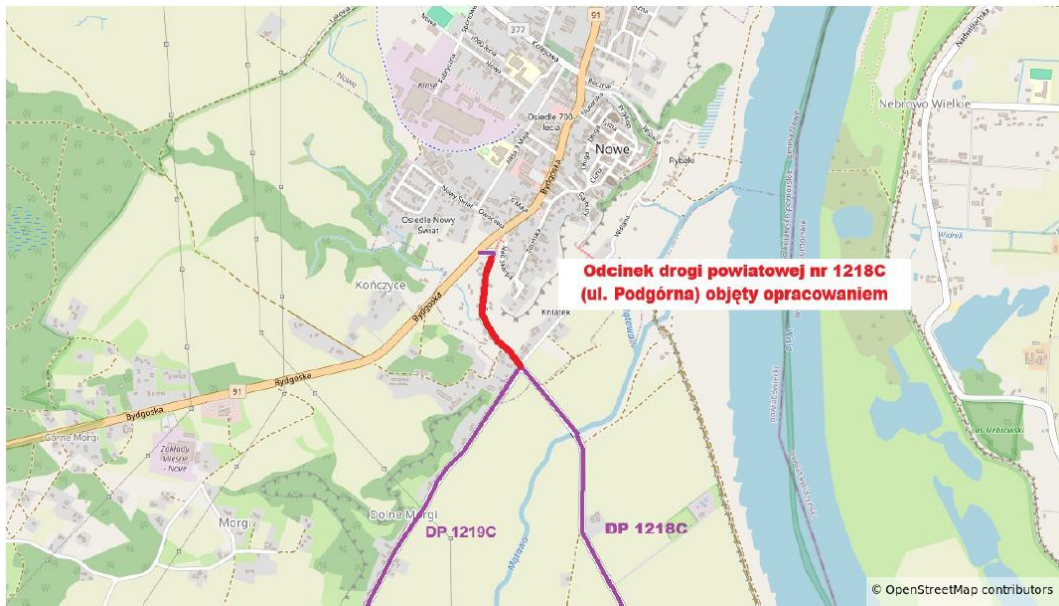

Rysunek 1 Plan sytuacyjny: Przebudowa odcinka drogi powiatowej nr 1218C - ul. Podgórna w Nowem, źródło: własne



Fot. nr 34 Przebudowa drogi powiatowej nr 1218C, źródło: własne



Fot. nr 35 Przebudowa drogi powiatowej nr 1218C, źródło: własne



Fot. nr 36 Przebudowa drogi powiatowej nr 1218C, źródło: własne

Wartość zadania: **329 661,54 zł**

Zakończenie zadania: **27 listopada 2025 r.**

Wykonawca: **Przedsiębiorstwo Budowy Dróg S.A., ul. Pomorska 26a, 83-200 Starogard Gdański**

Przebudowa drogi powiatowej nr 1243C Gródek - Biechówko

Zadanie polegało na przebudowie drogi powiatowej nr 1243C Gródek - Biechówko na odcinku od km 0+028 do km 1+065 ze względu na zły stan techniczny. Przewidziana była naprawa nawierzchni jezdni poprzez ułożenie warstw bitumicznych w układzie warstwa profilowa z betonu asfaltowego gr. 4 cm oraz warstwa ścierna z mieszanek SMA (mieszanki matyksowo - grysowe) o gr. 4cm. Szerokość nawierzchni jezdni została ujednoczona do 5,0 m. Wykonano ok. 1200 m² poszerzenia jezdni. Po obu stronach drogi wykonano pobocza gruntowe o szerokości 0,75 m. Rowy przydrożne oczyszczono z namułu i porastającej je roślinności. Wycięto drzewa w złym stanie fitosanitarnym.

Przebudowane zostały także istniejące zjazdy oraz wybudowane nowe z betonu asfaltowego. Wybudowane zostały także dwa perony przystankowe w km 0+080 i 0+110. Zrobiono remont przepustów w km 0+347 i 0+885 oraz wykonano bariery energochłonne w sąsiedztwie przepustów.

Dokumentacja projektowa wykonana we własnym zakresie PZD.

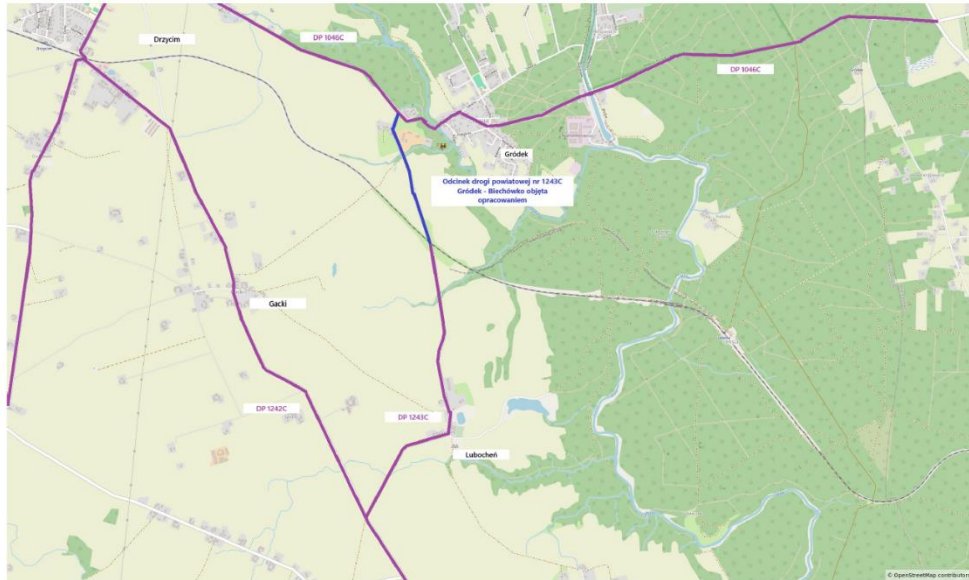

Rysunek 2 Plan sytuacyjny: „Przebudowa drogi powiatowej nr 1243C Gródek - Biechówko”,
źródło: własne

Wartość zadania: **1 015 620,10 zł**

Zakończenie zadania: **23 grudnia 2025 r.**

Wykonawca: **UNITRAK Sp. z o.o., ul. Strażacka 4, 84-208 Kielno**

Budowa chodnika przy drodze powiatowej nr 1049C w Łowinku

Zadanie polegało na budowie chodnika przy drodze powiatowej nr 1049C w m. Łowinek na odcinku ok. 0,3 km (Odcinek B od km 11+958 do km 12+265). W ramach zadania wykonano chodnik z prefabrykowanej kostki betonowej szerokości 1,50 m oraz wykonano nowe zjazdy do przyległych posesji.



Fot. nr 37 Budowa chodnika przy drodze powiatowej nr 1049C w Łowinku, źródło: własne



Fot. nr 38 Budowa chodnika przy drodze powiatowej nr 1049C w Łowinku, źródło: własne

Wartość zadania: **172 231,17 zł**

Zakończenie zadania: **5 września 2025 r.**

Wykonawca: **PRETORIA TRADE Tomasz Suchanek, Nowy Jasiniec 86, 86-010 Koronowo**

Przebudowa odcinka drogi powiatowej nr 1227C Buczek – Skrzyńki wraz z odcinkiem drogi gminnej w miejscowości Skrzyńki.

Część nr 1:

„Przebudowa odcinka drogi powiatowej nr 1227C Buczek-Skrzyńki”

Powiat Świecki: 380 667,78 zł

Zakończenie zadania: 17 listopada 2025 r.

Wykonawca: Firma Handlowo-Usługowa „KIC-TRANS” Piotr Różycki ul. Broniewskiego 4, 86-140 Drzycim

Część nr 2:

„Przebudowa odcinka drogi gminnej w miejscowości Skrzyńki”

Gmina Jeżewo: 274 148,55 zł

Zakończenie zadania: 17 listopada 2025 r.

Wykonawca: Firma Handlowo-Usługowa „KIC-TRANS” Piotr Różycki ul. Broniewskiego 4, 86-140 Drzycim

Zamówienie zostało przeprowadzone wspólnie, na podstawie zawartego porozumienia pomiędzy Powiatem Świecki a Gminą Jeżewo.

W ramach zadania przebudowano odcinek drogi powiatowej nr 1227C o długości ok. 0,57 km oraz odcinek drogi gminnej o długości 0,43 km. Zakres prac polegał na wykonaniu nowej podbudowy oraz warstwy ścieralnej jezdni o szerokości 4m z mieszanek mastyksowo-grysowych (SMA 11). Wykonano także nowe zjazdy bitumiczne do posesji, pobocza z kruszywa łamanego stabilizowanego mechanicznie oraz ustawiono nowe oznakowanie pionowe.



Fot. nr 39 Przebudowa drogi powiatowej nr 1227C, źródło: własne



Fot. nr 40 Przebudowa drogi powiatowej nr 1227C, źródło: własne

Wykonanie dokumentacji projektowej dla zadania pn.: „Przebudowa drogi powiatowej nr 1281C Bukowiec -Gruczno”

Przebudowa drogi objęta projektem ma polegać na poszerzeniu jezdni do szerokości

5,5 m, zaprojektowaniu poboczy i przebudowy/remontu chodników na terenie miejscowości Bukowiec. Długość odcinka to około 3,0 km. Projektuje się poszerzenie jezdni wraz z wzmocnieniem konstrukcji drogi lub jej wymianą w miejscach ujawniających obniżenie nośności. Projektuje się także remont skrzyżowania z drogą powiatową nr 1280C w miejscowości Gawroniec.

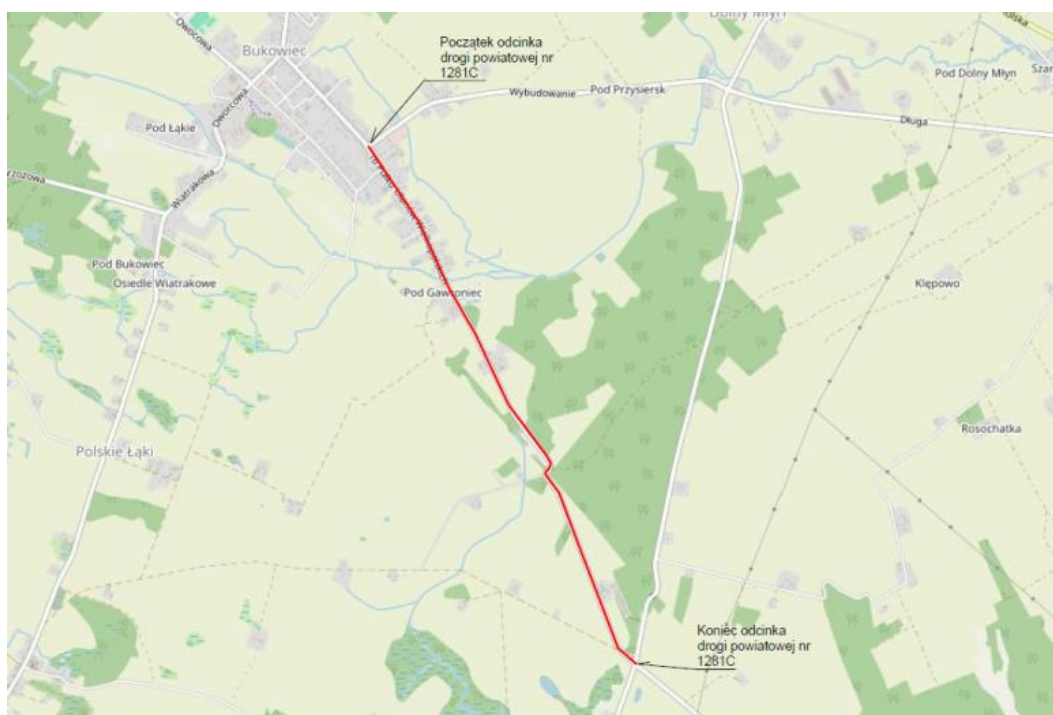

Rysunek 3 Plan sytuacyjny: Wykonanie dokumentacji projektowej dla zadania pn.: „Przebudowa drogi powiatowej nr 1281C Bukowiec -Gruczno”, źródło: własne

Długość: **ok. 3,00 km**

Wartość zadania: **129 150,00 zł**

Zakończenie zadania: **30 kwietnia 2026 r.**

Wykonawca: **LAPIS Artur Kamiński ul. Wyzwolenia 114/39, 85-790 Bydgoszcz**

Wykonanie dokumentacji projektowej dla zadania pn.: „Przebudowa drogi powiatowej nr 1201C Stara Rzeka - Osie”

Przebudowa drogi objęta projektem ma polegać na poszerzeniu jezdni drogi powiatowej nr 1201C Stara Rzeka – Osie do szerokości 5,50 m od skrzyżowania z ul. Szkolną do m. Radańska, zaprojektowaniu poboczy oraz wykonaniu drogi dla pieszych na całej długości drogi. Długość odcinka to około 2,380 km. W ramach projektowania należy zaprojektować wzmocnienie konstrukcji drogi lub jej wymianę w miejscach ujawniających obniżenie nośności. Dodatkowo ma zostać wykonane nowe oznakowanie oraz przebudowane kolizje z sieciami podziemnymi.

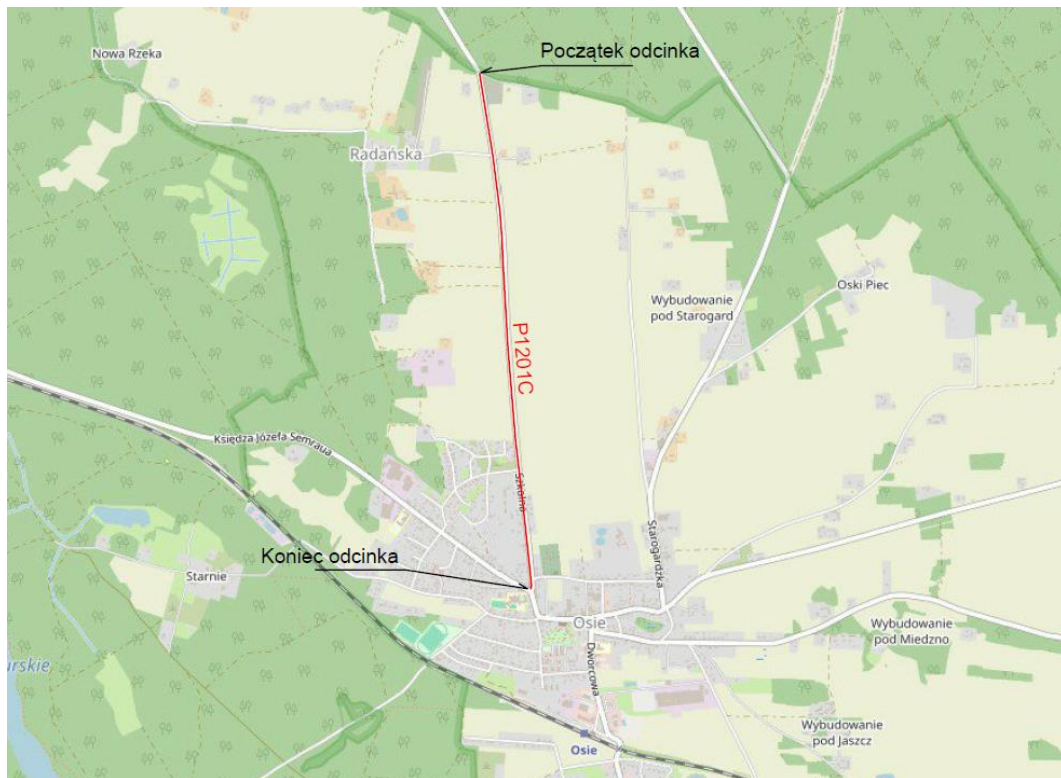

Rysunek 4 Plan sytuacyjny: Wykonanie dokumentacji projektowej dla zadania pn.: „Przebudowa drogi powiatowej nr 1201C Stara Rzeka - Osie”, źródło: własne

Długość: ok. 2,38 km

Wartość zadania: 49 937,00 zł – 2025 r. oraz 100 000,00 zł - 2026 r.

Zakończenie zadania: do 30 kwietnia 2026 r.

Wykonawca: MZJ Spółka z o.o., ul. Długa 61, 87-800 Włocławek

Opracowanie dokumentacji na budowę drogi dla pieszych do obiektów gastronomicznych przy węźle drogi ekspresowej S5

Zadanie polega na opracowaniu dokumentacji projektowej drogi dla pieszych przy drodze wojewódzkiej nr 272 – odcinek łącznicy drogi krajowej S5 w miejscowości Świecie na długości ok. 500 m wraz miejscem do zawracania autobusów.

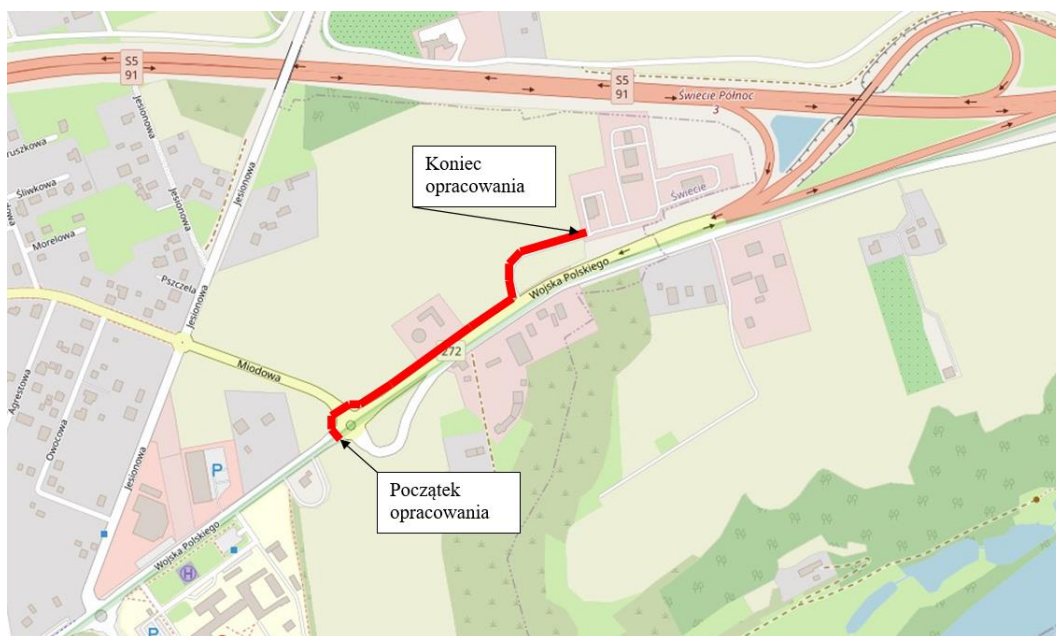

Rysunek 5 Lokalizacja zadania pn.: „Opracowanie dokumentacji na budowę drogi dla pieszych do obiektów gastronomicznych przy węźle drogi ekspresowej S5”.

Wynagrodzenie ryczałtowe brutto: **140 220,00 zł**

Długość odcinka: **około 500 mb**

Umowny termin wykonania dokumentacji projektowej: **31 października 2026 r.**

Wykonawca: **M STUDIO Maciej Wojnowski, ul. Gen. W. Sikorskiego 1/17C, 86-100 Świecie**

Przebudowa drogi powiatowej nr 1286C Morsk – Świecie - Dworzysko. Etap III

Przedmiotem zamówienia było zaprojektowanie przebudowy/rozbudowy drogi powiatowej nr 1286C Morsk – Świecie – Dworzysko, odcinek od skrzyżowania z ul. Bolesława Prusa (ze skrzyżowaniem i pobliskimi przystankami komunikacji publicznej) dalej w kierunku centrum miasta do skrzyżowania z ul. Świętopełka (ze skrzyżowaniem i dowiązaniem do przebudowanego już odcinka ulicy Wojska Polskiego). Długość ulicy Wojska Polskiego objętej opracowaniem wynosi: 1350 mb.

W ramach inwestycji przewidziano:

- Zaprojektowanie nowych nawierzchni jezdni w technologii bitumicznej (nawierzchnie warstwy ścieralnej z mieszanki mastykowo-grysowej SMA) wraz z podbudową z betonu asfaltowego

i podbudową z kruszywa łamanego lub podbudową w innej technologii dla kategorii ruchu – KR5,

- zaprojektowanie przebudowy/rozbudowy istniejących skrzyżowań w ciągu ul. Wojska Polskiego tj. ul. Parkowej i ul. Krasickiego (wraz z zaprojektowaniem połączenia z projektowaną ul. Armii Krajowej), skrzyżowania z ul. Sienkiewicza i Mickiewicza, ul. Laskowicką na skrzyżowania typu „rondo” wraz z niezbędną infrastrukturą,
- zaprojektowanie chodników i ciągów pieszo-rowerowych i/lub ścieżek rowerowych wzdłuż projektowanego odcinka drogi,
- zaprojektowanie przebudowy istniejących i budowy nowych zatok autobusowych wraz z peronami i wiatami autobusowymi (krawędzie peronów dostosowane do poruszania się osób niepełnosprawnych),
- zaprojektowanie oświetlenia ulicznego projektowanych rond, doświetlenia przejść dla pieszych oraz przejazdów rowerowych,
- zaprojektowanie kanału technologicznego na całym odcinku ul. Wojska Polskiego oraz pozostałych ulic objętych projektem,
- wykonanie nowego oznakowania pionowego, poziomego oraz elementów BRD.

Projekt posiada wydaną i uprawomocnioną decyzję ZRID.

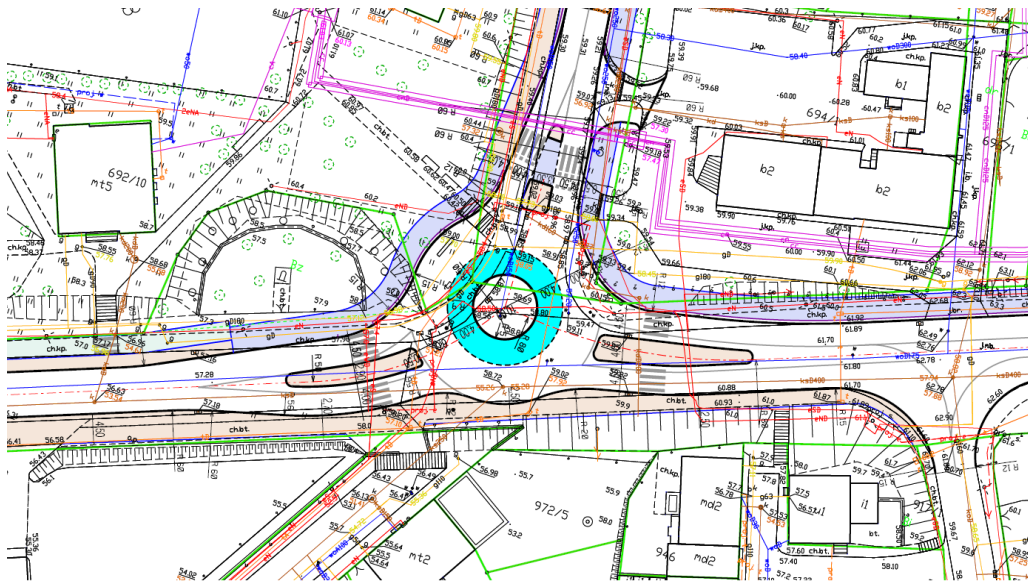

Rysunek 6 Konceptcja przebudowy skrzyżowania ul. Wojska Polskiego z ul. Laskowicką

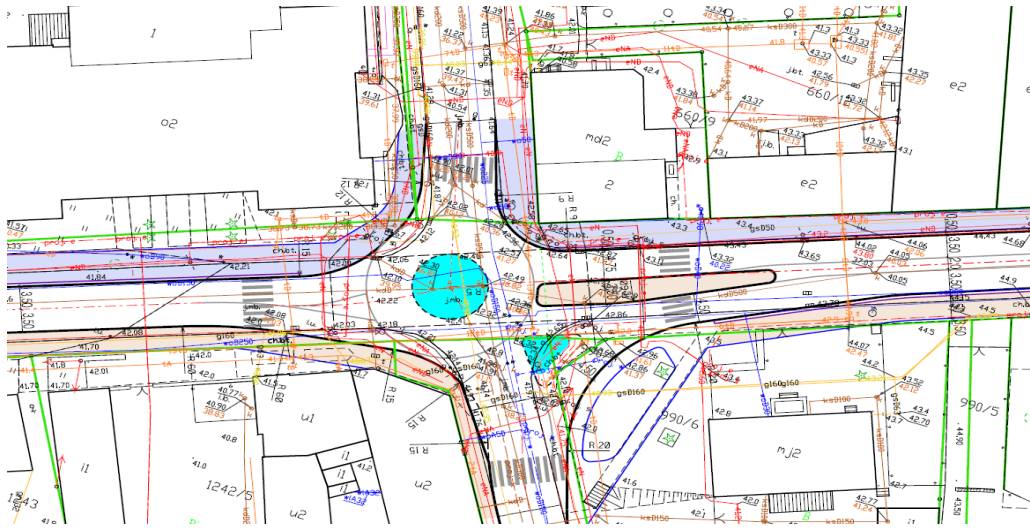

Rysunek 7: Koncepcja przebudowy skrzyżowania ul. Wojska Polskiego z ul. Sienkiewicza i ul. Mickiewicza

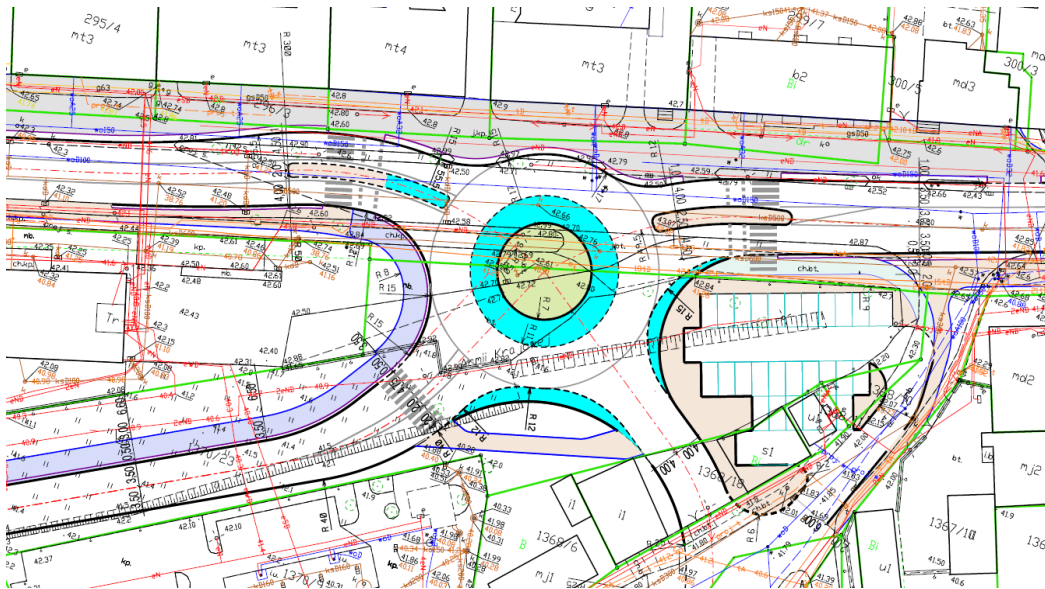

Rysunek 8: Koncepcja przebudowy skrzyżowania ul. Wojska Polskiego z ul. Armii Krajowej

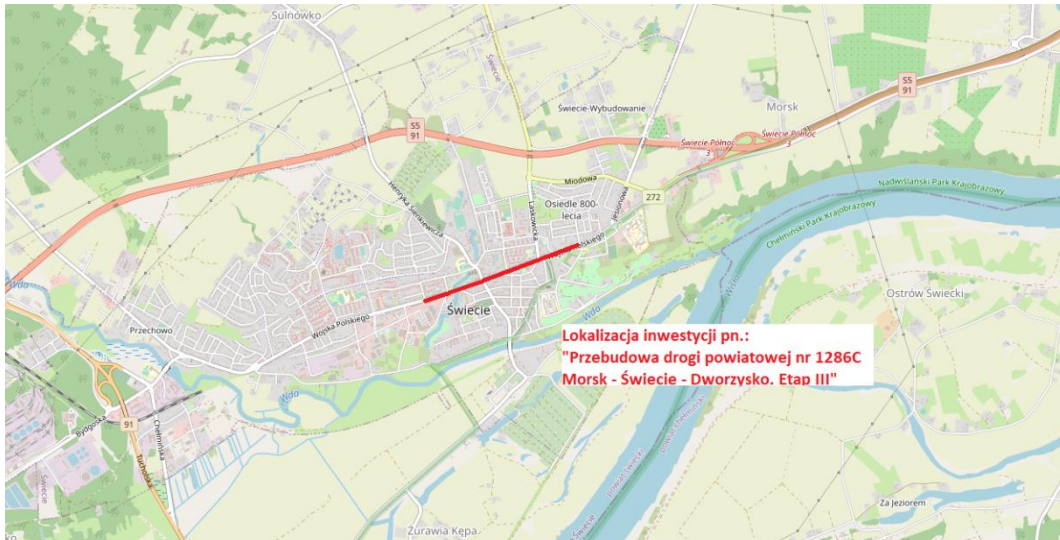

Rysunek 7: Lokalizacja zadania pn.: „Przebudowa drogi powiatowej nr 1286C Morsk - Świecie - Dworzysko. Etap III”

Wynagrodzenie ryczałtowe brutto: **547 350,00 zł**

Długość odcinka: **1350 mb**

Termin wykonania dokumentacji projektowej: **30 września 2025 r.**

Wykonawca: **Infrastruktura Projektowanie i Nadzór Marek Bukowski, Michale 123F, 86-13**

Dragacz

Zadrzewienie przy drogach lokalnych – Pielęgnacja drzew w pasie drogi powiatowej nr 1252C Jeżewo – Świeciu

Przedmiotem zamówienia była pielęgnacja drzew przydrożnych w pasie drogi powiatowej nr 1252C Jeżewo – Świecie w ilości 554 szt. oraz wykonanie nasadzeń 54 drzew.

Zamówienie współfinansowane zostało z Europejskiego Funduszu Rozwoju Regionalnego w ramach Priorytetu 2. Fundusze Europejskie dla czystej energii i ochrony zasobów środowiska regionu Działania 2.9 Mała retencja i adaptacja do zmian klimatu w regionie. Celu szczegółowego 2 (iv) Wspieranie przystosowania się do zmian klimatu i zapobiegania ryzyku związanemu z klęskami żywiołowymi i katastrofami, a także odporności, z uwzględnieniem podejścia ekosystemowego programu Fundusze Europejskie dla Kujaw i Pomorza 2021-2027.



Rysunek 8 Zadrzewienie przy drogach lokalnych – Pielęgnacja drzew w pasie drogi powiatowej nr 1252C Jeżewo – Świeciu, źródło: własne

Wartość zadania: **329 270,40 zł**

Zakończenie zadania: **31 października 2025 r.**

Wykonawca: **P&M Expert Service Paweł Trepkowski, Blizawy 11, 86-160 Warlubie**

Awaryjna naprawa przełomów na drogach powiatowych administrowanych przez PZD Świecie w 2025 roku

Zadanie obejmowało wykonanie robót budowlanych polegających na awaryjnej naprawie przełomów występujących na drogach powiatowych administrowanych przez PZD Świecie. Zamówienie polegało na wykonaniu nowej konstrukcji drogi w miejscach utraty nośności oraz wykonaniu nowej nawierzchni z mas bitumicznych.



Fot. nr 41 Wygrodzenie pasa ruchu w celu wykonania wymiany konstrukcji nawierzchni bitumicznej, źródło: własne



Fot. nr 42 Wygrodzenie pasa ruchu, źródło: własne

Wartość zadania: **972 453,07 zł**

Zakończenie zadania: **31 października 2025 r.**

Wykonawca: **KB MAAT Sp. z o.o. Sp. k., ul. Grudziądzka 93, 87-100 Toruń**

Podsumowanie:

L.p.	Nazwa zadania	Długość odcinka drogi [km]	Wartość zadania
1.	Remont drogi powiatowej nr 1273C Luszkówko – Zbrachlin	1,239	767 279,99 zł
2.	Przebudowa dróg powiatowych nr 1244C Dąbrówka – Biechowo oraz 1246C Plewno – Belno	1,960	2 020 000,77 zł
3.	Przebudowa drogi powiatowej nr 1041C Błądzim – Świekatowo wraz z remontem odcinka drogi powiatowej nr 1263C Świekatowo – Bukowiec	2,040 (1041C) 3,200 (1263C)	3 215 056,83 zł
4.	Przebudowa odcinka drogi powiatowej nr 1260C Kozłowo - Przechowo	1,270	872 871,41 zł
5.	Przebudowa odcinka drogi powiatowej nr 1218C - ul. Podgórna w Nowem	0,523	329 661,54 zł
6.	Przebudowa drogi powiatowej nr 1243C Gródek - Biechówko	0,995	1 015 620,10 zł
7.	Budowa chodnika przy drodze powiatowej nr 1049C w Łowinku	0,300	172 231,17 zł
8.	Przebudowa odcinka drogi powiatowej nr 1227C Buczek – Skrzynki wraz z odcinkiem drogi gminnej w miejscowości Skrzynki.	0.57	380 667,78 zł
9.	Wykonanie dokumentacji projektowej dla zadania pn.: „Przebudowa drogi powiatowej nr 1281C Bukowiec -Gruczno”	3,000	129 150,00 zł
10.	Wykonanie dokumentacji projektowej dla zadania pn.: „Przebudowa drogi powiatowej nr 1201C Stara Rzeka - Osie”	2,380	149 937,00 zł
11.	Opracowanie dokumentacji na budowę drogi dla pieszych do obiektów gastronomicznych przy węźle drogi ekspresowej S5	0,500	140 220,00 zł
12.	Przebudowa drogi powiatowej nr 1286C Morsk – Świecie - Dworzysko. Etap III	1,350	547 350,00 zł
13.	Zadrzewienie przy drogach lokalnych – Pielęgnacja drzew w pasie drogi powiatowej nr 1252C Jeżewo – Świeciu.	---	329 270,40 zł
14.	Awaryjna naprawa przełomów na drogach powiatowych administrowanych przez PZD Świecie w 2025 roku	---	972 453,07 zł

Do końca grudnia 2025 r.:

- zmodernizowano 11,797 km dróg za łączną kwotę 8 601 158,42 zł,
- zakończono wykonanie dokumentacji projektowej dla 1,350 km dróg za łączną kwotę 547 350,00 zł
- w trakcie opracowania są dwie dokumentacje projektowe dla przebudowy 5,88 km dróg za łączną kwotę 279 087,00 zł oraz jedna dokumentacja projektowa na budowę drogi dla pieszych o długości 0,5 km za kwotę 140 220,00 zł

Plany remontów i inwestycji dróg powiatowych na kolejne lata

W kolejnych latach Powiatowy Zarząd Dróg w Świeciu prowadzi będzie remonty oraz inwestycje na podstawie przyjętego Uchwałą nr XI/81/25 Rady Powiatu Świeckiego z dnia 26.02.2025 r. „Programu przebudowy dróg i budowy ścieżek rowerowych Powiatu Świeckiego” oraz konsultacji z poszczególnymi gminami.

PRIORYTET I

1. Przebudowa drogi powiatowej nr 1295C Topolno – Trzeciewiec – projekt do odtworzenia
2. Remont drogi powiatowej 1273C Luskówko – Zbrachlin – zadanie wykonane zgodnie z planem drogowym
3. Przebudowa drogi powiatowej nr 1206C Kamionka - gr. woj. – Nowe
4. Remont ul. Podgórznej w Nowem (odc. DP 1218C) – projekt wykonany, wykonawca podpisał umowę
5. Przebudowa odcinka drogi powiatowej nr 1281C Bukowiec – Gruczno- w trakcie wykonywania dokumentacji ZRID
6. Przebudowa odcinka drogi powiatowej nr 1263C Świekatowo - Bukowiec wraz z rozbiórką obiektu mostowego - wykonane ok. 2 km drogi, na dalszą część czekamy za decyzją środowiskową
7. Rozbudowa odcinka drogi powiatowej nr 1201C Stara Rzeka – Osie – projekt w trakcie opracowania
8. Przebudowa odcinka drogi powiatowej 1219C Nowe - Komorsk - Wlk. Lubień
9. Przebudowa odcinka drogi powiatowej nr 1260C Kozłowo – Przechowo - zadanie wykonane zgodnie z założeniami planu drogowego
10. Rozbudowa odcinka drogi powiatowej nr 1286C Morsk - Świecie - Dworzysko (ul. WP) - projekt ukończony, wykonany, decyzja ZRID prawomocna
11. Przebudowa drogi powiatowej nr 1243C Gródek – Biechówko – podpisana umowa z wykonawcą
12. Przebudowa drogi powiatowej nr 1235C Jeziorki – Siemkowo
13. Remont/Przebudowa drogi powiatowej nr 1227C Buczek – Skrzyńki – projekt gotowy (stworzony w zakresie własnym PZD) + zgłoszenie, wybrany wykonawca
14. Przebudowa odcinka drogi powiatowej nr 1041C Błądzim – Świekatowo – wykonane częściowo
15. Przebudowa odcinka drogi powiatowej nr 1246C Plewno - Belno i nr 1244C Dąbrówka – Biechowo – zadanie wykonane.

Dodatkowo w chwili obecnej wykonana jest dokumentacja na zadanie z priorytetu II: „Remont drogi powiatowej nr 1274C Zbrachlin – Cieleśzyn”.

Zadanie nr 14 z tego samego priorytetu, tj. : „Przebudowa drogi powiatowej nr 1244C Dąbrówka – Biechowo zostało już wykonane.

Równolegle w miarę możliwości finansowych, będą wykonywane zadania z priorytetu IV- BRD.

7. Nieodpłatna pomoc prawna i edukacja prawna

W 2025 roku na terenie powiatu świeckiego świadczono nieodpłatną pomoc prawną i nieodpłatne poradnictwo obywatelskie. Poradnictwo prowadzone jest w 4 punktach, w jedenastu lokalizacjach – w każdej z gmin. Powiat, na realizację zadania, dysponował kwotą 292 922,00 zł.

Dwa punkty NPP (nieodpłatnej pomocy prawnej) powierzono do prowadzenia organizacji pozarządowej – Zaborskiemu Towarzystwu Naukowemu (wybranemu na podstawie konkursu ofert). Poradnictwo obywatelskie było prowadzone w czterech lokalizacjach (NPO). Pozostałe dwa punkty prowadzone były we współpracy z Okręgową Radą Adwokacką w Bydgoszczy i Izbą Radców Prawnych w Bydgoszczy. We wszystkich punktach mogła być świadczona mediacja. NPP udzielało 4 adwokatów, 5 radców prawnych, NPO 2 doradców obywatelskich, którzy legitymowali się wykształceniem wyższym prawniczym. Uprawnienia mediatora posiadał 1 adwokat.

Z pomocy prawników skorzystało 1504 mieszkańców powiatu, w tym z nieodpłatnych porad prawnych 1240, a z nieodpłatnego poradnictwa obywatelskiego 264. Najczęściej porad udzielano osobom w wieku 35 – 45 lat. Częściej z porad korzystają kobiety.

	2018	2019	2020	2021	2022	2023	2024	2025	(zmiana) ⁶
Liczba osób, którym udzielono nieodpłatnej pomocy prawnej	1028	1307	1067	1381	1375	1359	1341	1504	(+163)

Dziedziny prawa, w których zostało udzielonych najwięcej porad to: prawo cywilne (w zakresie uprawnień do dziedziczenia) i prawo rodzinne (w zakresie sposobów rozwiązania małżeństwa i alimentów). W zakresie NPO porady dotyczyły zasady dochodzenia roszczeń finansowych z tytułu wyrządzonej szkody oraz trudności ze spłatą długów i egzekucji komorniczej. Wśród form wsparcia dominowało: poinformowanie osoby uprawnionej o obowiązującym stanie prawnym, o przysługujących jej uprawnieniach lub o spoczywających na niej obowiązkach, w tym w związku z toczącym się postępowaniem przygotowawczym, administracyjnym, sądowym lub sądowo

⁶ Porównanie roku 2025 do 2024.

administracyjnym oraz wskazanie osobie uprawnionej sposobu rozwiązania jej problemu prawnego.

Szczegółowe zestawienie danych zawiera poniższa tabela:

Dziedzina prawa, której dotyczyła nieodpłatna pomoc prawna		Liczba osób, którym udzielono porad w punktach prowadzonych przez		
		adwokatów lub radców prawnych	organizacje pozarządowe	
			pomoc prawna	pomoc prawna
1.	prawo rodzinne	286	57	53
2.	prawo pracy	54	24	6
3.	sprawa z zakresu rozpoczęcia działalności gospodarczej	4	0	0
4.	prawo cywilne	436	203	179
5.	prawo ubezpieczeń społecznych, prawa do opieki zdrowotnej	45	18	18
6.	prawo administracyjne z wyjątkiem prawa podatkowego	19	14	10
7.	prawo podatkowe	7	2	3
8.	prawo karne	52	30	22
9.	inne	34	7	0

Porady odbywają się:

- w formie pisemnej,
- telefonicznie,
- pocztą elektroniczną,
- bezpośrednio podczas osobistej wizyty w biurze rzecznika.

W roku 2025 konsumenci coraz częściej kontaktują się z rzecznikiem telefonicznie i poprzez pocztę elektroniczną. Z tego rodzaju form korzystają również seniorzy, co świadczy o wzroście świadomości konsumenckiej, ale również o coraz większej wiedzy informatycznej wśród starszych osób.

Rzecznik przy okazji każdej formy kontaktu informuje konsumentów o obowiązujących regulacjach prawnych i o możliwościach ich wykorzystania lub udziela porad o sposobie postępowania w konkretnej sprawie.

Podkreślić należy, że zakres zadań rzecznika jest szeroki. System prawa ochrony konsumenckiej opiera się nie tylko na przepisach stricte konsumenckich, a swym zakresem

obejmuje szeroko rozumianą cywilistykę, która niepodzielnie zazębia się z ochroną praw konsumentów.

Najczęściej konsumenci zwracają się o pomoc w zakresie reklamacji zakupionego towaru, wykonania różnego rodzaju usług.

W ocenie rzecznika niska jakość towaru, brak profesjonalizmu w wykonywaniu usług jest przyczyną reklamacji. Sprzedawcy coraz częściej nie uznają reklamacji licząc, że konsument nie skorzysta z pomocy prawnej i nie skieruje sprawy do sądu. Brak rzetelności w rozpatrywaniu reklamacji powoduje przerzucanie odpowiedzialności za złą jakość towaru na konsumentów. Niejednokrotnie rzecznik kieruje konsumenta do rzeczoznawcy, jednak to wiąże się z kosztem, który musi ponieść konsument i to bardzo często jest przyczyną rezygnacji z dalszego dochodzenia swoich praw. Rzecznik sugeruje takie rozwiązania, zanim konsument zdecyduje się skierować sprawę do sądu, szczególnie w przypadkach wątpliwych, kontrowersyjnych, wymagających wiedzy specjalistycznej. Wiele spraw trafiających do Rzecznika dotyczy również naruszania praw konsumenta w zakresie prawa do odstąpienia od umowy zawartej na odległość i zwrotu pieniędzy z tego tytułu. Przedsiębiorcy próbują wykorzystać niewiedzę konsumentów, uchylając się od swoich obowiązków wynikających z przepisów ustawy o prawach konsumenta.

Każda zgłaszana sprawa poddawana jest wnikliwej analizie, przy czym podczas kontaktu z konsumentem, rzecznik w sposób przejrzysty i zrozumiały wyjaśnia konsumentowi kontekst sprawy. Szczególnie osobom starszym należy poświęcić więcej uwagi i czasu, bo ta grupa czuje się zagubiona w gąszczu przepisów. Nadal analiza przedmiotu spraw sprowadza się do wniosku, że ta grupa konsumentów ze zbyt dużą ufnością, bezkrytycznie decyduje się na zakup towaru lub wyboru usług. Jednak również u młodszego pokolenia, regularnie korzystającego z zakupów w sieci często można spotkać się z sytuacjami kupowania towaru za pośrednictwem niezweryfikowanych stron internetowych. Nadal pojawia się także sporo przypadków oszukiwania konsumentów w związku z zakupem instalacji odnawialnych źródeł energii w miejscu zamieszkania konsumenta.

Popularyzacja praw konsumentów wpływa na większą świadomość o swoich uprawnieniach, a także o istnieniu takiej formy pomocy, jak rzecznik konsumentów.

Udzielanie porad to nie tylko przedstawienie konsumentowi możliwości prawnych rozwiązania zgłoszonego problemu, ale także napisania pisma lub skierowanie do odpowiedniej instytucji.

W 2025 roku bezpłatne poradnictwo i informacja prawna realizowana była poprzez m.in.:

- 1) Udzielanie porad telefonicznie i poprzez pocztę elektroniczną,
- 2) Udzielanie bezpośrednich porad w biurze rzecznika,
- 3) Sporządzanie pism, wezwań, reklamacji, oświadczeń, wniosków,
- 4) Wyjaśnienie i interpretacja przepisów prawa,
- 5) Udzielanie pouczeń przedsiębiorcom,

- 6) Występowanie do przedsiębiorców o ugodowe i dobrowolne załatwienie spraw,
- 7) Zapewnienie pomocy prawnej konsumentom w trakcie toczącego się postępowania, w sprawach o ochronę interesów konsumentów,
- 8) Przekazywanie materiałów edukacyjnych.

Najczęściej konsumenci zwracają się o pomoc w zakresie:

- reklamacji zakupionego towaru, w tym : sprzedaży mebli i artykułów wyposażenia wnętrz, urządzeń gospodarstwa domowego, urządzeń elektronicznych i sprzętu ADG, obuwia
- usług motoryzacyjnych,
- usług telekomunikacyjnych,
- usług sektora energetycznego i wodnego,
- usług turystycznych,
- usług pocztowych i kurierskich.

Liczba osób, która skorzystała z porad	2023	2024	2025
	429	200	211

W 2025 r. liczba porad pozostaje na podobnym poziomie jak w roku 2024.

Udzielanie porad obejmuje przedstawienie konsumentowi możliwości prawnych rozwiązania zgłoszonego problemu, przygotowanie pisma lub skierowanie do odpowiedniej instytucji. Rzecznik udostępnia konsumentom różne wzory pism, począwszy od wezwania do zapłaty, oświadczenia o odstąpieniu od umowy po reklamację towaru.

W roku 2025 Powiatowy Rzecznik Konsumentów występował do przedsiębiorców w 39 sprawach, dotyczących ochrony praw i interesów konsumentów.

Rzecznik nie posiada uprawnień władczych, a jego wystąpienia mają charakter mediacyjny, stąd w przypadkach odmowy uznania roszczeń konsumenckich, konsument zostaje poinformowany o możliwości skierowania sprawy na drogę postępowania sądowego lub złożeniu wniosku o pozasądowe rozwiązanie sporu w tzw. postępowaniu ADR.

9. Promocja powiatu i turystyka

Wśród wielu działań promocyjnych Powiatu Świeckiego znajduje się również wsparcie zadań z zakresu kultury, sportu i turystyki organizowanych na terenie całego Powiatu.

W 2025 roku realizacja zadań odbywała się poprzez wspieranie zadań, inicjatyw oraz wydarzeń promujących Powiat Świecki, jego walory przyrodnicze, kulturowe, historyczne i sportowe,

w szczególności poprzez organizację wydarzeń o zasięgu minimum powiatowym w ramach Banku Inicjatyw.

W 2025 roku dofinansowano 30 zadań:

	Ilość zadań					Wartość zadań (w zł)				
	2021	2022	2023	2024	2025	2021	2022	2023	2024	2025
Zadania kulturalne	17	22	11	19	10	15 528,24	19 895,38	21 299,91	25 787,56	21 240,82
Zadania sportowe	17	28	19	22	20	12 238,97	18 031,26	17 800,74	25 787,52	38 347,44

	Zadania sportowe	Zadania kulturalne
	<ol style="list-style-type: none"> Wyścig Kolarski Owocowy Przełaj kategorii UCI C2 Super Puchar PL IX edycja. Mistrzostwa Polski Północnej Polskiej Federacji Kyokushin Karate. IX edycja Festiwalu Podróżników Piąty Ocean 2025. X Wiosenny Rajd Rowerowy 2025. Ogólnopolski Turniej Brydża Sportowego im. Z. Strzemkowskiego. I Półmaraton KAROLEWO - PRUSZCZ - KAROLEWO 2025. Światowy Turniej Zapaśniczy na Majorce. XXXI Powiatowy Bieg Uliczny z okazji Święta Niepodległości. Udział w zawodach z trójboju siłowego w roku 2025. XIII Edycja Turnieju Karate „YAMABUSHI CUP”. Puchar Świata i Mistrzostwa Polski w siatkówce plażowej. W lesie na sportowo IV. XVII Papieskie Biegi Przełajowe. Turystyczny Rajd na Orientację „TWIERDZA VI”. Turniej Oldboya 38+ Memoriał im. Rafała Danielewicz - IV edycja. Kibicujemy i Wspieramy Tańcem. 	<ol style="list-style-type: none"> Bórfest 3 edycja – Kociewski Festiwal Muzyczny z Rockowym Pazurem. XI Złaz Seniorów Chorągwi Kujawsko - Pomorskiej ZHP „Świecie - Kociewskie klimaty”. XXI Przegląd teatralny Dobra Nowina. Koncert Przyjaźni „Seniorzy Seniorom”. 15. Blues na Świecie Festival Kujawy/Pomorze. II Kociewskie Zakończenie Lata. II Festiwal Kultury Dawnej Novo Castro „Muzyka polskich dworów królewskich- 1000 lecie koronacji”. Organizacja imprezy plenerowej z okazji rozpoczęcia lata - TLEŃ WITA LATO. XXXIII Ogólnopolski konkurs plastyczny Bory Tucholskie w oczach dziecka. Piknik na kocyku w Topolnie na Talerzyku edycja 7.

	17. XXXVI Biegi Oskie im. Krzysztofa Malinowskiego. 18. X Rajd Turystyczny „ŚWIECKA WŁÓCZĘGA” im. Zbysława Budzyńskiego. 19. VIII Rowerowy Rajd Niepodległości. 20. II Ogólnopolskie Szaradziarskie Mistrzostw Warlubia.	
Ilość zadań	Ilość zadań zrealizowanych - 20	Ilość zadań zrealizowanych - 10

W 2025 roku Starosta Świecki objął Patronatem następujące wydarzenia kulturalne, turystyczne i sportowe:

1. Seminarium z mistrzem świata Krzysztofem „Diablo” Włodarczykiem, które odbyło się 24 stycznia 2025r.
2. Walentynkowy Turniej Minisiatkówki „trójek”, który odbył się 8 lutego 2025 roku.
3. Warsztaty Kulinarne Kuchni Kociewskiej, które odbyły się 10 lutego 2025 roku.
4. Konkurs Wiedzy o Kociewiu – Mój region - moją Małą Ojczyzną, który odbył się 10 lutego 2025 roku.
5. XXII Powiatowa Inauguracja Dni Olimpijczyka – Festiwal Sztafet”, która odbyła się 25 kwietnia 2025 roku.
6. XXXIX Międzynarodowy wyścig Kolarski o Puchar Prezydenta Miasta Grudziądz, który odbył się w dniach 01-04 maja 2025r.
7. Rajd turystyczny Włóczęga – pamięci Zbysława Budzyńskiego, który odbył się 14 czerwca 2025 roku.
8. XI Złaz Seniorów Chorągwi Kujawsko – Pomorskiej, który odbył się w dniach 6-7 sierpnia 2025 roku.
9. X Złot Miłośniczek Zabytkowych Mercedesów She’s Mercedes”, który odbył się w dniach 28-31 sierpnia 2025r.
10. Obchody 55-lecia Klubu Yacht Club Morski Columbus, które odbyły się 13 września 2025 roku.
11. V Konferencja dla bibliotekarzy – Nieczytane, koszty których nie widać, która odbył się dnia 18 września 2025 roku.
12. Biegi Grand Prix Kociewia 2025 Śladami Mistrza – Grand Prix im. Bronisława Malinowskiego/ Mistrzostwa Powiatu Świeckiego, które odbyły się dnia 21 września 2025 roku.
13. II Ogólnopolskie Szaradziarskie Mistrzostwa Warlubia, które odbyły się 4 października 2025 roku.
14. XVI Festiwal Twórczości Kociewskiej im. Romana Landowskiego, który odbył się w dniach 12-22 listopada 2025 roku.

Ponadto:

- 8 maja 2025 roku z okazji 80. rocznicy zakończenia II wojny światowej Starostwo Powiatowe w Świeciu i Urząd Gminy Dragacz zorganizowało uroczystość, która zakończona była koncertem pt.

“Dokąd idziesz Polsko?”. Koncert był poruszającym muzycznym wydarzeniem, które połączyło historię z refleksją nad współczesnym znaczeniem wolności,

- 15 czerwca 2025 roku w Centrum Kultury „Zamek” w Nowem odbyła się uroczysta gala wręczenia nagród Starosty Świeckiego oraz Nagród Specjalnych za rok 2024 dla osób fizycznych i firm, które swoją postawą lub osiągnięciami promują powiat świecki.

- w 2025 r. wparto również zawody wędkarskie, Festiwal Smaku w Grucznie, czwarty Rowerowy Rajd po Powiecie Świeckim, XV Kociewski Rajd Enduro w Sulnówku, konferencję pt. „Współdziałanie organów i podmiotów ochrony ludności w przypadku zdarzenia masowego w transporcie drogowym”, Wojewódzki Turniej Bowlingowy dla Uczniów Szkół Specjalnych i Integracyjnych, V edycję Regionalnego Festiwalu Piosenki „Muzyczny Koliber”.

10. Wybrane zadania zrealizowane przez wydziały Starostwa Powiatowego w Świeciu

W 2025r. wydziały Starostwa Powiatowego w Świeciu wykonywały wiele zadań. Obsługa interesantów odbywała się głównie za pośrednictwem Informacji/ Punktu Podawczego, bezpośrednio w wydziałach oraz za pomocą środków porozumiewania się na odległość (telefon, poczta e-mail, elektroniczna skrzynka podawcza).

W tabeli poniżej przedstawiono zestawienie ilości spraw prowadzonych w Wydziałach Starostwa Powiatowego w Świeciu (obsługujących interesantów) w okresie od dnia 1 stycznia 2025r. do dnia 31 grudnia 2025r.

Nazwa zadania	Ilość wniosków w okresie 01.01.2025 – 31.12.2025r.
Wydział Budownictwa i Ochrony Środowiska	
Wniosek o przeniesienie praw i obowiązków wynikających ze zgłoszenia	0
Wydanie decyzji w sprawach rekultywacji i zagospodarowania	0
Zgłoszenie zamiaru rozpoczęcia robót geologicznych	8
Wydanie zaświadczenia o objęciu działki uproszczonym planem urządzenia lasu lub decyzją	1085
Wpisanie do rejestru zwierząt podlegających ograniczeniom na podstawie przepisów prawa Unii Europejskiej	12
Rejestracji jachtów i innych jednostek pływających o długości do 24 m	21

Wydanie karty wędkarskiej / duplikatu karty wędkarskiej	389
Wydanie dziennika budowy	680
Udzielenie zgody na odstępstwo od przepisów techniczno-budowlanych	3
Uzgodnienie projektu decyzji o ustaleniu lokalizacji inwestycji celu publicznego	3
Wydanie zaświadczenia potwierdzającego powierzchnię użytkową i wyposażenie techniczne lokalu mieszkalnego	0
Wydanie zaświadczenia o samodzielności lokalu	49
Zgłoszenie budowy/robót budowlanych niewymagających pozwolenia na budowę z projektem budowlanym	703
Zgłoszenie zmiany sposobu użytkowania obiektu lub jego części	6
Zgłoszenie rozbiórki obiektów budowlanych niewymagających pozwolenia na rozbiórkę	79
Zgłoszenie robót budowlanych niewymagających pozwolenia na budowę	641
Wniosek o pozwolenie na rozbiórkę	32
Wniosek o przeniesienie pozwolenia na budowę lub rozbiórkę	44
Wniosek o zmianę pozwolenia na budowę	42
Wydanie pozwolenia na budowę	587
Zezwolenie na hodowanie lub utrzymywanie chartów rasowych lub ich mieszańców	0
Pozwolenie na wytwarzanie odpadów w związku z eksploatacją instalacji	4
Zezwolenie na przetwarzanie i zbieranie odpadów	0
Zezwolenie na przetwarzanie odpadów	3
Zezwolenie na zbieranie odpadów	4
Przekazanie innej dokumentacji geologicznej	1
Udzielenie koncesji na wydobywanie kopalin ze złóż	0
Zatwierdzanie dokumentacji geologiczno-inżynierskiej	0

Zatwierdzanie dokumentacji hydrogeologicznej	1
Zatwierdzanie dokumentacji geologicznej złoża kopaliny	0
Zgłoszenie projektu robót geologicznych	4
Zatwierdzanie projektów robót geologicznych	4
Pozwolenie na emisję gazów i pyłów do powietrza	7
Zgłoszenie instalacji niewymagającej pozwolenia	46
Wydanie pozwolenia zintegrowanego	3
Zezwolenie na zmianę lasu na użytek rolny	1
Zezwolenie na usunięcie drzew lub krzewów z działek będących własnością gminy	107
Zezwolenie na pozyskanie drewna z lasu niestanowiącego własności Skarbu Państwa, niezgodne z uproszczonym planem urządzania lasu lub decyzją, o której mowa w art. 19 ust. 3 ustawy o lasach	2
Wydział Komunikacji i Dróg – wybrane czynności	
Zrzeczenie się zezwolenia na wykonywanie zawodu przewoźnika drogowego	5
Ilość wydanych tablic rejestracyjnych	8877
Zezwolenie na kierowanie pojazdem uprzywilejowanym	103
Wydanie tablicy dodatkowej	303
Wymiana dowodu rejestracyjnego	569
Dokonanie zmian w dowodzie rejestracyjnym	3036
Zatwierdzenie projektu czasowej lub stałej organizacji ruchu	327
Wpis do ewidencji instruktorów	4
Zrzeczenie się licencji na wykonywanie transportu drogowego	5
Udzielenie licencji na transport drogowy w zakresie pośrednictwa przy przewozie rzeczy	1

Wydanie pozwoleń czasowych	10849
Udzielenie zezwolenia na wykonywanie zawodu przewoźnika drogowego, zgłaszanie zmian, zawiadomienie o zrzeczeniu się zezwolenia	150
Wydanie uprawnień dla diagnosty	5
Kontrola OSK (Ośrodek Szkolenia Kierowców)	7
Kontrola SKP (Stacja Kontroli Pojazdów)	16
Wydanie decyzji o korzystaniu z dróg w sposób szczególny	26
Wydanie zaświadczenia na krajowe przewozy drogowe na potrzeby własne/zgłaszanie zmian	95
Wydanie decyzji w sprawie umorzenia lub uchylecia decyzji w sprawie rejestracji pojazdu	17
Zezwolenie na przejazd pojazdu nienormatywnego kategorii II	44
Zezwolenie na przejazd pojazdu nienormatywnego kategorii I	18
Wydanie międzynarodowego prawa jazdy	98
Wymiana prawa jazdy	2700
Ilość wydanych decyzji dot. upr. do kierowania pojazdami	4102
Wydanie PZK (Profil Kierowcy Zawodowego)	455
Wydanie PKK (Profil Kandydata na Kierowcę)	4073
Wydanie KKK (Karta Kwalifikacji Kierowcy)	2
Wydanie wtórnika prawa jazdy	109
Akta przekazane do innego organu	252
Akta przekazane przez inne organy do naszego urzędu	182
Udostępnienie danych osobowych	190
Zawiadomienie o wykonaniu środka karnego	171
Odpowiedzi w sprawie uprawnień do kierowania pojazdami	524
Czasowa rejestracja pojazdu	10260
Zawiadomienie o zbyciu pojazdu	7535

Czasowe wycofanie pojazdu z ruchu	63
Wyrejestrowanie pojazdu	1375
Generowanie danych dla innych urzędów	6129
Rejestracja pojazdu warunkowa	968
Rejestracja pojazdu zabytkowego	29
Rejestracja pojazdu sprowadzonego z zagranicy	3720
Rejestracja pojazdów używanych zakupionych na terenie RP	10269
Pierwsza rejestracja pojazdów nowych zakupionych na terenie RP	1163
Wydane dowody rejestracyjne	15292
Ilość decyzji dotyczących kar art. 140 mb	560
Wydział Geodezji, Kartografii, Katastru i Gospodarki Nieruchomościami	
Uzyskanie upoważnienia Starosty do wykonywania czynności związanych z ustaleniem gleboznawczej klasyfikacji gruntów	4
Przekształcenie prawa użytkowania wieczystego w prawo własności gruntów zabudowanych na cele mieszkaniowe	407
Wydanie zaświadczenia	91
Zgłoszenie zmiany do ewidencji gruntów, budynków i lokali	5847
Udostępnienie dokumentów z powiatowego zasobu geodezyjnego i kartograficznego – formularz P i P7	4609
Udostępnienie rejestru cen nieruchomości – formularz P + P5 oraz udostępnienie raportów tworzonych na podstawie danych EGIB – formularz P+P6	142
Wniosek o wydanie mapy ewidencji gruntów i budynków	1409
Wydanie wypisu i/lub wyrysu – formularz EGIB oraz udostępnienie zbioru danych bazy danych ewidencji gruntów i budynków (EGiB) (w postaci elektronicznej)- formularz P+P2	11712
Mapa zasadnicza do celów opiniodawczych w skali 1:500 lub 1:1000 oraz udostępnienie danych ze zbiorów BDOT500 i GESUT	6103

Wydanie zaświadczenia o wykreśleniu z księgi wieczystej	4
Wykup nieruchomości Skarbu Państwa lub Mienia Powiatu będącego dotychczas w użytkowaniu wieczystym	19
Przyznanie prawa własności działki przyznanej do dożywotniego użytkowania	0
Przekształcenie prawa użytkowania wieczystego w prawo własności nieruchomości	0
Przyznanie prawa własności działki pod budynkami	1
Zgłoszenie pracy geodezyjnej	3947
Wyłączenie gruntów rolnych z produkcji rolniczej	352
Aktualizacja klasyfikacji gleboznawczej gruntów	16
Razem	124 677

v. Efektywność pozyskiwania przez Powiat Świecki środków z funduszy unijnych oraz krajowych w roku 2025.

Lp.	Źródło dofinansowania	Ilość zadań/ projektów (szt)	Wartość całkowita projektu (w zł)	Wartość dofinansowania (w zł)
1.	Rządowy Fundusz Rozwoju Dróg	2	3 982 336,82	2 067 895,00
2.	Rządowy Fundusz Polski Ład: Program Inwestycji Strategicznych – Edycja PGR	1	2 020 000,77	1.952.369,57
3.	Fundusze Europejskie dla Kujaw i Pomorza 2021-2027	4	2 099 263,88	1 871 980,75
4	Kujawsko – Pomorska Mała infrastruktura sportowa – edycja 2025	1	214 881,00	100 000,00

5	Fundusz Solidarnościowy	2	1 002 238,27	1 002 237,27
6	Państwowy Fundusz Rehabilitacji Osób Niepełnosprawnych	4	2 500 544,62	2 495 089,23
7.	Fundacja Rozwoju Systemu Edukacji	5	1 270 429,04	1 270 429,94
8.	Rządowy Program kompleksowego wsparcia rodzin „Za życiem”	1	1 991 781,00	1 991 781,00
9.	Rządowy Program Ministerstwa Edukacji Narodowej „Narodowy Program Rozwoju Czytelnictwa 2.0”	1	3 750,00	3 000,00
10.	Wieloletni Rządowy Program „Posiłek w szkole i w domu” na lata 2024-2028	1	48 300,00	38 580,00
11.	Rządowy Program Ministerstwa Edukacji Narodowej „Wyjście z klasą”	1	250 827,49	250 827,49
12.	Rządowy Fundusz Polski Ład – Program Inwestycji Strategicznych	1	10 426 617,63	7 999 636,82
13.	Krajowy Plan Odbudowy i Zwiększenia Odporności	2	1 076 967,68	1 079 232,97
14.	Środki Funduszu Pracy	2	273 457,00	271 063,04
15.	Środki budżetu państwa	3	2 356 690,32	2 300 415,51

16.	Program Ochrony Ludności i Obrony Cywilnej 2025 – 2026	1	3 611 588,70	3 611 588,70
17.	Regionalny Fundusz Szkoleniowy II	1	62 396,00	43 677,20
	RAZEM	33	29 579 745,81	22 667 319,89

I. Transport

1. Środki z Rządowego Funduszu Rozwoju Dróg

Lp.	Nazwa projektu	Okres realizacji projektu	Wartość całkowita projektu (w zł)	Wartość dofinansowania (w zł)	Kwota wydatków przypadająca na 2025 rok
1.	Remont drogi powiatowej nr 1273C Luszkówko – Zbrachlin	16.12.2024 16.05.2025	767 279,99	460 367,00 zł	767 279,99
Zadanie polegało na remoncie drogi powiatowej nr 1273C Luszkówko – Zbrachlin na odcinku od km 0+000 do km 1+239.					
2.	Przebudowa drogi powiatowej nr 1041C Błądzim – Świekatowo wraz z remontem odcinka drogi powiatowej nr 1263C Świekatowo – Bukowiec	17.03.2025 17.07.2025	3 215 056,83	1 607 528,00	3 215 056,83
Zadanie polegało na przebudowie drogi powiatowej nr 1041C Błądzim – Świekatowo na odcinku o długości około 2,04 km. W ramach tego zadania wykonano remont nawierzchni odcinka drogi powiatowej nr 1263C Świekatowo – Szewno o długości około 3,20 km.					

2. Rządowy Fundusz Polski Ład: Edycja 6 PGR

Lp.	Nazwa projektu	Okres realizacji projektu	Wartość całkowita projektu (w zł)	Wartość dofinansowania (w zł)	Kwota wydatków przypadająca na 2023 rok
1.	Przebudowa dróg powiatowych nr 1244C Dąbrówka – Biechowo	09.01.2025 03.06.2025	2 020 000,77	1 952 369,57	2 020 000,77

	oraz 1246C Plewno – Belno				
W ramach zadania przebudowano odcinek drogi powiatowej nr 1244C Dąbrówka – Biechowo o długości ok. 0,96 km oraz odcinek drogi powiatowej nr 1246C Plewno-Belno o długości ok. 1,0 km.					

3. Dofinansowanie ze środków Gmin

Lp.	Nazwa projektu	Okres realizacji projektu	Wartość całkowita projektu (w zł)	Wartość dofinansowania (w zł)	Kwota wydatków przypadająca na 2023 rok
1.	Przebudowa odcinka drogi powiatowej nr 1260C Kozłowo - Przechowo	28.05.2025 08.09.2025	872 871,41	Gmina Świecie	872 871,41
Zadanie polegało na przebudowie drogi powiatowej nr 1260C Kozłowo - Przechowo o długości ok. 1,27 km (z wyłączeniem odcinka pod wiaduktem trasy S5).					
3.	Przebudowa drogi powiatowej nr 1243C Gródek - Biechówko	02.10.2025 23.12.2025	1 015 620,10	Gmina Drzycim	1 015 620,10
Zadanie polegało na przebudowie drogi powiatowej nr 1243C Gródek - Biechówko na odcinku od km 0+028 do km 1+065 ze względu na zły stan techniczny.					
4.	Budowa chodnika przy drodze powiatowej nr 1049C w Łowinku	12.05.2025 05.09.2025	172 231,17	Gmina Pruszcz	172 231,17
Zadanie polegało na budowie chodnika przy drodze powiatowej nr 1049C w m. Łowinek na odcinku ok. 0,3 km (Odcinek B od km 11+958 do km 12+265).					

4. Fundusze Europejskie dla Kujaw i Pomorza 2021-2027.

Lp.	Nazwa projektu	Okres realizacji projektu	Wartość całkowita projektu (w zł)	Wartość dofinansowania (w zł)	Kwota wydatków przypadająca na 2023 rok
1.	Zadrzewienie przy drogach lokalnych – Pielęgnacja drzew w pasie drogi powiatowej nr 1252C Jeżewo – Świeciu.	18.06.2025 31.10.2025	341 242,41	264 581,54	329 270,40
Zamówienie polegało na pielęgnacji drzew przydrożnych w pasie drogi powiatowej nr 1252C Jeżewo – Świecie w ilości 554 szt. oraz wykonanie nasadzenia 54 drzew.					

II. Nauka i edukacja

1. Środki z Funduszy Europejskich dla Kujaw i Pomorza 2021 - 2027

Lp.	Nazwa projektu	Okres realizacji projektu	Wartość całkowita projektu (w zł)	Wartość dofinansowania (w zł)	Kwota wydatków przypadająca na 2025 rok (w zł)
1.	Kształcenie dla zawodowej przyszłości	01.01.2025 31.12.2025	1 176 222,47	1 058 600,21	1 140 090,91
<p>Celem projektu było zwiększenie szans na zatrudnienie uczniów szkół prowadzących kształcenie zawodowe, dla których organem prowadzącym jest Powiat Świecki, poprzez podniesienie efektywności kształcenia zawodowego w zakresie kompetencji, kwalifikacji, staży uczniowskich, doradztwa edukacyjno-zawodowego, zajęć z kompetencji cyfrowych, zajęć wynikających z indywidualnych potrzeb uczniów, a także szkoleń dla 51 nauczycieli oraz doposażenie 5 szkół:</p> <ul style="list-style-type: none"> • Technikum i Branżowej Szkoły I Stopnia w Zespole Szkół Ponadpodstawowych w Świeciu, • Technikum i Branżowej Szkoły I Stopnia w Zespole Szkół w Nowem, • Technikum w Zespole Szkół Ogólnokształcących i Policealnych w Świeciu. <p>Wsparcie przewidziane dla uczniów obejmowało:</p> <ul style="list-style-type: none"> • zajęcia dydaktyczno-wyrównawcze, • zajęcia podnoszące kompetencje cyfrowe, • kursy i szkolenia realizowane w celu zdobycia dodatkowych uprawnień zwiększających szanse na rynku pracy (m.in. prawo jazdy kat. B, stylizacja paznokci, wizaż, spawanie metodami MIG/MAG i TIG, obsługa wózków jezdniowych, obsługa koparkoładowarki), • indywidualne doradztwo edukacyjno-zawodowe, • staże uczniowskie. <p>Wsparcie przewidziane dla nauczycieli obejmowało:</p> <ul style="list-style-type: none"> • szkolenia doskonalące. <p>Wsparciem przewidzianym dla szkół było doposażenie pracowni zawodowych:</p> <ul style="list-style-type: none"> • pracowni mechaniki i mechatroniki w Technikum w Zespole Szkół Ponadpodstawowych w Świeciu, • pracowni mechanicznej w Branżowej Szkole I Stopnia w Zespole Szkół Ponadpodstawowych w Świeciu, • pracowni informatycznej w Technikum w Zespole Szkół w Nowem, • pracowni informatycznej w Branżowej Szkole I Stopnia w Zespole Szkół w Nowem, • pracowni elektrycznej w Technikum nr 2 w Zespole Szkół Ogólnokształcących i Policealnych w Świeciu. <p>Rezultaty, które m.in. zostały osiągnięte po zakończeniu projektu:</p> <ul style="list-style-type: none"> • 323 uczniów nabyło nowe kwalifikacje, • 77 uczniów wzięło udział w stażach uczniowskich, • 51 przedstawicieli kadry uzyskało nowe kwalifikacje, • 60 uczniów wzięło udział w doradztwie edukacyjno – zawodowym, • 5 pracowni szkolnych zostało doposażonych. 					
2.	Kierunek - Zawód	01.05.2025	28 090,00	28 090,00	22 605,37

Lp.	Nazwa projektu	Okres realizacji projektu	Wartość całkowita projektu (w zł)	Wartość dofinansowania (w zł)	Kwota wydatków przypadająca na 2025 rok (w zł)
		30.09.2027			
<p>Projekt partnerski realizowany w I Liceum Ogólnokształcącym im. Floriana Ceynowy w Świeciu we współpracy z Wojewódzkim Urzędem Pracy w Toruniu.</p> <p>Celem projektu jest realizacja zajęć grupowych dla 56 uczniów (4 grupy po 14 uczniów) oraz zajęć indywidualnych dla 6 uczniów z doradztwa zawodowego z wykorzystaniem nowoczesnych narzędzi. Projekt ma kluczowe znaczenie w zakresie podnoszenia skuteczności kształcenia oraz zwiększenia integracji szkół z rynkiem pracy.</p> <p>Realizacja Projektu przyczyni się do:</p> <ul style="list-style-type: none"> poprawy jakości doradztwa zawodowego poprzez integrację instytucji rynku pracy z edukacją, zwiększenia liczby godzin doradztwa zawodowego dla uczennic i uczniów, wyposażenia szkoły w nowoczesne narzędzia dydaktyczne (m.in. okulary VR 3D), aktywizujące uczennice i uczniów w obszarze poznania siebie i rynku pracy, zwiększenia atrakcyjności zajęć z doradztwa zawodowego, podniesienia kompetencji szkolnych doradców zawodowych/wychowawców/pedagogów, objęcia dodatkowym wsparciem uczennic i uczniów najbardziej potrzebujących, w tym również szczególnie uzdolnionych oraz ze środowisk zaniedbanych, zagrożonych wykluczeniem zawodowym z uwzględnieniem zróżnicowania ich potrzeb rozwojowych i edukacyjnych, w tym uwarunkowanych niepełnosprawnością, wzmocnienia zainteresowania rodziców/opiekunów ścieżką edukacyjno-zawodową ich dzieci. 					

2. Środki z Fundacji Rozwoju Systemu Edukacji, Program „ERASMUS +”

Lp.	Nazwa projektu	Okres realizacji projektu	Wartość całkowita projektu (w zł)	Wartość dofinansowania (w zł)	Kwota wydatków przypadająca na 2025 rok (w zł)
1.	IV Rok Akredytacji ZS Nowe Erasmus+ Kształcenie i szkolenie zawodowe	01.06.2024 31.08.2025	219 537,56	219 537,56	180 032,96
<p>Projekt realizowany był w Zespole Szkół w Nowem. W ramach projektu 18 uczniów i 3 nauczycieli wyjechało do Hiszpanii w celu uczestniczenia w stażach branżowych.</p>					
2.	IV Rok Akredytacji ZSP Świecie Erasmus+ szansą na zdobycie umiejętności zawodowych na poziomie europejskim	01.06.2024 31.08.2025	273 578,76	273 578,76	138 978,08
<p>Projekt realizowany był w Zespole Szkół Ponadpodstawowych w Świeciu. W ramach projektu 10 uczniów i 1 nauczyciel wyjechało do Niemiec w celu podniesienia kompetencji zawodowych uczniów.</p>					

3.	Europejskie standardy kluczem do rozwoju naszej szkoły	01.08.2023 31.01.2025	236 897,38	236 897,38	0,00
Projekt realizowany był w I Liceum Ogólnokształcącym im. Floriana Ceynowy w Świeciu. W ramach projektu 19 nauczycieli uczestniczyło w kursach językowych we Włoszech, Irlandii, Hiszpanii, na Malcie, Łotwie i Cyprze.					
4.	V Rok Akredytacji ZS Nowe Erasmus+ Kształcenie i szkolenie zawodowe	01.06.2025 31.08.2026	130 586,93	130 586,93	17 220,00
Projekt realizowany w Zespole Szkół w Nowem. W ramach projektu uczniowie i nauczyciele wyjadą do Hiszpanii w celu podniesienia kompetencji zawodowych.					
5.	V Rok Akredytacji ZSP Świecie Erasmus+ szansą zdobycia umiejętności zawodowych na poziomie europejskim – wzmacnianie kompetencji kluczowych	01.06.2025 31.08.2026	409 829,31	409 829,31	124 737,83
Projekt realizowany w Zespole Szkół Ponadpodstawowych w Świeciu. W ramach projektu 52 uczestników wyjedzie za granicę w celu podniesienia kompetencji zawodowych. Dotychczas zrealizowano dwutygodniowy wyjazd do Chorwacji dla 20 osobowej grupy (17 uczniów oraz 3 opiekunów).					

3. Środki z Programu kompleksowego wsparcia rodzin „Za Życiem”, dotacja celowa, Ministerstwo Edukacji Narodowej

Lp.	Nazwa projektu	Okres realizacji projektu	Wartość całkowita projektu (w zł)	Wartość dofinansowania (w zł)	Kwota wydatków przypadająca na 2025 rok (w zł)
1.	Program kompleksowego wsparcia dla rodzin "Za życiem"	05.04.2022 31.12.2026	1 991 781,00	1 991 781,00	237 215,60

Projekt realizowany w Przedszkolu Specjalnym nr 10 - Słoneczna Polana w Zespole Szkół Specjalnych nr 1 w Świeciu dla dzieci z niepełnosprawnością intelektualną, ze sprzężeniami i autyzmem, wyznaczony na terenie powiatu świeckiego do pełnienia funkcji wiodącego ośrodka koordynacyjno-rehabilitacyjno-opiekuńczego oraz w Specjalnym Ośrodku Szkolno – Wychowawczym w Warlubiu.

Zaplanowany zakres zadań w latach 2022-2026:

- zajęcia specjalistyczne dla uczniów, rodziców/opiekunów prawnych przeprowadzane przez wyspecjalizowaną kadrę – 18 856 godzin,
- uczestniczenie rodziców i opiekunów prawnych w warsztatach/szkoleniach, konsultacje dla rodziców i opiekunów prawnych, organizowanie wczesnego wspomaganie rozwoju dziecka, możliwość skorzystania z usług terapeutów, fizjoterapeutów, psychologów, pedagogów, logopedów i innych specjalistów.

W 2025 roku zrealizowano łącznie 2158 godzin zajęć, w tym:

- zajęcia logopedyczne/neurologopedyczne/surdologopedyczne – 437 godzin,
- zajęcia pedagogiczne/oligofrenopedagogiczne/surdopedagogiczne/tyflop pedagogiczne – 1494 godziny,
- zajęcia Integracji Sensorycznej – 227 godzin.

4. Środki z Rządowego Programu Ministerstwa Edukacji Narodowej „Narodowy Program Rozwoju Czytelnictwa 2.0”

Lp.	Nazwa projektu	Okres realizacji projektu	Wartość całkowita projektu (w zł)	Wartość dofinansowania (w zł)	Kwota wydatków przypadająca na 2025 rok (w zł)
1.	Narodowy Program Rozwoju Czytelnictwa 2.0	28.04.2025 26.06.2026	3 750,00	3 000,00	3 770,12

Celem programu jest wspieranie organów prowadzących szkoły oraz biblioteki pedagogiczne w zakresie rozwijania zainteresowań uczniów przez promocję i wspieranie czytelnictwa dzieci i młodzieży, w tym zakup nowości wydawniczych.

Program realizowany jest w Liceum Ogólnokształcącym im. Mikołaja Kopernika w Zespole Szkół w Nowem.

W ramach projektu zaplanowano zakup książek, zakup elementów wyposażenia biblioteki oraz realizację działań mających na celu promowanie czytelnictwa.

5. Środki z Programu „Kujawsko-Pomorska Mała Infrastruktura Sportowa – EDYCJA 2025”

Lp.	Nazwa projektu	Okres realizacji projektu	Wartość całkowita projektu (w zł)	Wartość dofinansowania (w zł)	Kwota wydatków przypadająca na 2025 rok (w zł)
1.	Budowa profesjonalnej ogólnodostępnej siłowni zewnętrznej w Świeciu	27.02.2025 31.10.2025	214 881,00	100 000,00	214 881,00

Celem zadania była budowa profesjonalnej ogólnodostępnej siłowni zewnętrznej w sąsiedztwie Internatu Zespołu Szkół Ponadpodstawowych w Świeciu.

Sprzęt, który został zamontowany w ramach zadania:

- zestaw do Street Workout – 1 zestaw,
- urządzenie do treningu mięśni brzucha z obciążnikami – 1 szt.,
- urządzenie do treningu tricepsów z obciążnikami – 1 szt.,
- urządzenie do treningu „prasa nożna” z obciążnikami – 1 szt.,
- urządzenie do treningu „wyciskanie na ławce w pozycji poziomej” z obciążnikami – 1 szt.,
- urządzenie do treningu „Motyl w pozycji stojącej” z obciążnikami – 1 szt.



Profesjonalna ogólnodostępna siłownia zewnętrzna mieści się przy Zespole Szkół Ponadpodstawowych w Świeciu. Służy zarówno uczniom jak i lokalnej społeczności. Siłownia cieszy się dużym zainteresowaniem mieszkańców.

6. Środki z Wieloletniego Rządowego Programu „Posiłek w szkole i w domu” na lata 2024-2028

Lp.	Nazwa projektu	Okres realizacji projektu	Wartość całkowita projektu (w zł)	Wartość dofinansowania (w zł)	Kwota wydatków przypadająca na 2025 rok (w zł)
1.	„Posiłek w szkole i w domu”	25.06.2025 r. 31.12.2025 r.	48 300,00	38 580,00	48 300,00

Program realizowany był w Szkole Podstawowej Specjalnej nr 2 w Warlubiu w Specjalnym Ośrodku Szkolno - Wychowawczym im. Polskich Olimpijczyków.

W ramach projektu zaplanowano zorganizowanie nowej stołówki szkolnej (własnej kuchni i jadalni) poprzez zakup:

- stolików jadalnianych z zaokrąglonymi rogami,
- krzeseł ergonomicznych,
- parawanów wygłuszających,
- wózka na tace z przegrodami,
- tac stołówkowych,
- wózka transportowego na tace,
- dozownika do napojów,
- patelni,
- garnków,
- wiadra stalowego,
- misek stalowych,
- dzbanków stalowych,
- desek do krojenia,
- noży kuchennych,
- zastawy stołowej (talerze płytkie, talerze głębokie, miski),
- sztućców (widelce, noże, łyżki, łyżeczki),
- szklanek,
- warnika dwuściankowego.

7. Środki z Rządowego Programu Ministerstwa Edukacji Narodowej „Wyjście z klasą”

Lp.	Nazwa projektu	Okres realizacji projektu	Wartość całkowita projektu (w zł)	Wartość dofinansowania (w zł)	Kwota wydatków przypadająca na 2025 rok (w zł)
1.	„Wyjście z klasą”	13.10.2025 31.12.2025	250 827,49	250 827,49	215 575,35

Celem programu była organizacja jednodniowych wyjść edukacyjnych dla uczniów do instytucji kultury, instytucji naukowych oraz centrów edukacji, połączonych z warsztatami edukacyjno-kulturalnymi.

Dofinansowaniem zostało objętych 27 szkół:

1. Szkoła Podstawowa nr 1 im. Wojska Polskiego w Świeciu
2. Szkoła Podstawowa nr 2 im. Ziemi Świeckiej w Świeciu
3. Szkoła Podstawowa nr 3 im. Mikołaja Kopernika w Świeciu
4. Szkoła Podstawowa nr 5 im. Polskich Olimpijczyków w Świeciu
5. Szkoła Podstawowa nr 7 im. Adama Mickiewicza w Świeciu
6. Szkoła Podstawowa nr 8 im. Kazimierza Ecksteina w Świeciu
7. Szkoła Podstawowa Specjalna nr 6 im. Jana Pawła II w Świeciu w Zespole Szkół Specjalnych nr
8. Szkoła Specjalna Przynależająca do Pracy nr 1 im. Jana Pawła II w Świeciu w Zespole Szkół Specjalnych nr 1
9. Technikum w Świeciu w Zespole Szkół Ponadpodstawowych
10. Branżowa Szkoła I Stopnia nr 1 w Świeciu w Zespole Szkół Ponadpodstawowych
11. Szkoła Podstawowa im. Jana Pawła II w Grucznie
12. Niepubliczna Szkoła Podstawowa z Oddziałami Przedszkolnymi w Sierostawiu
13. Szkoła Podstawowa w Zespole Placówek Oświatowych im. Janusza Korczaka w Drzycimiu
14. Szkoła Podstawowa im. Tadeusza Kościuszki w Terespolu Pomorskim
15. Szkoła Podstawowa im. 16 Pułku Ułanów Wielkopolskich w Grupie
16. Szkoła Podstawowa im. Jana Brzechwy w Wiągu
17. Szkoła Podstawowa im. Ziemi Kociewskiej w Dragaczu
18. Szkoła Podstawowa im. ks. Jana Twardowskiego w Różannie
19. Katolicka Szkoła Podstawowa im. ks. dra Bernarda Sychty
20. Szkoła Podstawowa im. Janusza Korczaka w Łowinku
21. Szkoła Podstawowa im. Marii Konopnickiej w Niewieścinnie
22. Szkoła Podstawowa w Serocku
23. Szkoła Podstawowa nr 2 im. Arkadego Fiedlera w Nowem
24. Szkoła Podstawowa im. Jana Pawła II w Lnianie
25. Szkoła Podstawowa w Osiu
26. Szkoła Podstawowa Wierzchy
27. Szkoła Podstawowa im. Feliksa Kukulskiego w Michalu

Łączna liczba uczestników wycieczek: 2872 osoby.

8. Środki z Rządowego Funduszu Polski Ład: Program Inwestycji Strategicznych

Lp.	Nazwa projektu	Okres realizacji projektu	Wartość całkowita projektu (w zł)	Wartość dofinansowania (w zł)	Kwota wydatków przypadająca na 2025 rok (w zł)
1.	Budowa Internatu przy Specjalnym Ośrodku Szkolno-Wychowawczym im. Polskich Olimpijczyków w Warlubiu	10.06.2024 31.12.2025	10 426 617,63	7 999 636,82	2 515 282,87

10 czerwca 2024 r. podpisano umowę na Budowę internatu przy Specjalnym Ośrodku Szkolno-Wychowawczym im. „Polskich Olimpijczyków” w Warlubiu wraz z niezbędnymi instalacjami, zagospodarowaniem terenu i infrastrukturą towarzyszącą (chodniki, instalacje zewnętrzne, zielen, małą architekturę, etc). Inwestycja obejmuje budowę 3-kondygnacyjnego budynku internatu dla 46 wychowanków. Obiekt ma być wyposażony w windę z wymiarami wagonika dostosowanymi do przewozu niepełnosprawnych na wózkach inwalidzkich.

Na parterze obiektu zaplanowano pomieszczeni wspólne jak stołówka, świetlica i gabinet lekarski. Na piętrze 1 oraz 2 zlokalizowano pomieszczenia mieszkalne z funkcjami towarzyszącymi: aneks kuchenny, pralnia, suszarnia oraz świetlica. Jednostki mieszkalne zorganizowano jako dwa pokoje dwuosobowe ze wspólną toaletą i przedsionkiem. Toalety i wszystkie pokoje mają wymiary umożliwiające poruszanie się wózków dla niepełnosprawnych. Dla potrzeb niepełnosprawnych ruchowo zaplanowano po dwie jednostki mieszkalne na każdym piętrze. Na obu piętrach umieszczono izolatkę dla chorego oraz pokój opiekuna.

9. Środki z Krajowego Planu Odbudowy i Zwiększania Odporności

Lp.	Nazwa projektu	Okres realizacji projektu	Wartość całkowita projektu (w zł)	Wartość dofinansowania (w zł)	Kwota wydatków przypadająca na 2025 rok (w zł)
1.	Szkoła jutrz@	06.02.2025 30.05.2025	8 201,00	7 466,29	8 201,00
<p>Celem projektu było wsparcie nauczycieli poprzez realizację szkoleń z zakresu prowadzenia lekcji dostosowanych do potrzeb uczniów, z wykorzystaniem cyfrowych narzędzi, aplikacji i materiałów edukacyjnych. Ważnym aspektem szkoleń było lepsze zrozumienie wyzwań związanych z obecnością w środowisku cyfrowym. Szkolenie składało się z 20 godzin kursu rozwoju kompetencji cyfrowych oraz min. 3 modułów e-learningowych. Zagadnienia poruszane na szkoleniach to m. in.: cyberbezpieczeństwo, higiena cyfrowa, krytyczne myślenie, cyberprzemoc, fake newsy i sposoby weryfikacji, prawo autorskie.</p> <p>W szkoleniach udział wzięło 8 nauczycieli ze Specjalnego Ośrodka Szkolno-Wychowawczego im. Polskich Olimpijczyków w Warlubiu.</p> <p>Po ukończeniu szkoleń przez nauczycieli, Powiat Świecki otrzymał grant na zakup nowoczesnego sprzętu dydaktycznego. W ramach grantu zakupiono:</p> <ul style="list-style-type: none"> – monitor interaktywny 65”, – oprogramowanie do tworzenia i zarządzania treściami wyświetlanymi na ekranach cyfrowych, program przeznaczony do komunikacji alternatywnej i wspomagającej, dla osób mających poważne problemy z porozumiewaniem się za pomocą mowy – MÓWIK 2 wraz z tabletem. 					
2.	Nieodpłatne przekazanie sprzętu cyfrowego	27.08.2025 31.12.2025	1 068 766,68	1 068 766,68	1 068 766,68

W ramach Krajowego Planu Odbudowy i Zwiększenia Odporności, w ramach inwestycji C2.1.2 Wyrównanie poziomu wyposażenia szkół w przenośne urządzenia multimedialne – inwestycje związane ze spełnieniem minimalnych standardów sprzętowych, wskaźnik C15G Nowe komputery przenośne (laptopy i laptopy przeglądarkowe) oraz tablety do dyspozycji uczniów - 11 szkół z terenu Powiatu Świeckiego (w tym szkoły ponadpodstawowe oraz szkoły realizujące kształcenie specjalne) otrzymały nieodpłatnie nowy sprzęt cyfrowy – tablety, laptopy oraz laptopy przeglądarkowe.

Szkoły, które otrzymały tablety:

- Technikum w Świeciu w Zespole Szkół Ponadpodstawowych – 48 szt.
- Branżowa Szkoła I Stopnia w Świeciu w Zespole Szkół Ponadpodstawowych – 36 szt.
- II Liceum Ogólnokształcące w Świeciu w Zespole Szkół Ogólnokształcących i Policealnych – 8 szt.
- I Liceum Ogólnokształcące im. Floriana Ceynowy w Świeciu – 11 szt.
- Technikum w Nowem w Zespole Szkół – 9 szt.
- Branżowa Szkoła I Stopnia w Nowem w Zespole Szkół – 9 szt.
- Liceum Ogólnokształcące im. Mikołaja Kopernika w Nowem w Zespole Szkół - 9
- Szkoła Podstawowa Specjalna nr 6 im. Jana Pawła II w Świeciu w Zespole Szkół Specjalnych – 12 szt.
- Specjalna Branżowa Szkoła I Stopnia nr 2 im. Jana Pawła II w Świeciu w Zespole Szkół Specjalnych – 12 szt.
- Szkoła Specjalna Przystosowująca do Pracy nr 1 im. Jana Pawła II w Świeciu w Zespole Szkół Specjalnych – 12 szt.

Szkoły, które otrzymały laptopy:

- III Liceum Ogólnokształcące w Świeciu w Zespole Szkół Ponadpodstawowych – 9 szt.
- Technikum w Świeciu w Zespole Szkół Ponadpodstawowych – 62 szt.
- Branżowa Szkoła I Stopnia w Świeciu w Zespole Szkół Ponadpodstawowych – 42 szt.
- II Liceum Ogólnokształcące w Świeciu w Zespole Szkół Ogólnokształcących i Policealnych – 14 szt.
- I Liceum Ogólnokształcące im. Floriana Ceynowy w Świeciu – 19 szt.
- Technikum w Nowem w Zespole Szkół – 15 szt.
- Branżowa Szkoła I Stopnia w Nowem w Zespole Szkół – 15 szt.
- Liceum Ogólnokształcące im. Mikołaja Kopernika w Nowem w Zespole Szkół – 15 szt.
- Szkoła Podstawowa Specjalna nr 6 im. Jana Pawła II w Świeciu w Zespole Szkół Specjalnych – 22 szt.
- Specjalna Branżowa Szkoła I Stopnia nr 2 im. Jana Pawła II w Świeciu w Zespole Szkół Specjalnych – 22 szt.
- Szkoła Specjalna Przystosowująca do Pracy nr 1 im. Jana Pawła II w Świeciu w Zespole Szkół Specjalnych – 22 szt.

Szkoły, które otrzymały laptopy przeglądarkowe:

- Technikum w Świeciu w Zespole Szkół Ponadpodstawowych – 18 szt.
- Branżowa Szkoła I Stopnia w Świeciu w Zespole Szkół Ponadpodstawowych – 12 szt.
- II Liceum Ogólnokształcące w Świeciu w Zespole Szkół Ogólnokształcących i Policealnych – 4 szt.
- I Liceum Ogólnokształcące im. Floriana Ceynowy w Świeciu - 6 szt.
- Technikum w Nowem w Zespole Szkół – 5 szt.
- Branżowa Szkoła I Stopnia w Nowem w Zespole Szkół – 5 szt.
- Liceum Ogólnokształcące im. Mikołaja Kopernika w Nowem w Zespole Szkół – 5 szt.

- Szkoła Podstawowa Specjalna nr 6 im. Jana Pawła II w Świeciu w Zespole Szkół Specjalnych – 6 szt.
- Specjalna Branżowa Szkoła I Stopnia nr 2 im. Jana Pawła II w Świeciu w Zespole Szkół Specjalnych – 6 szt.
- Szkoła Specjalna Przystosowująca do Pracy nr 1 im. Jana Pawła II w Świeciu w Zespole Szkół Specjalnych – 6 szt.

Łączna ilość otrzymanego sprzętu:

- Tablety – 144 szt.
- Laptopy – 257 szt.
- Laptopy przeglądarkowe – 73 szt.

10. Środki z Państwowego Funduszy Rehabilitacji Osób Niepełnosprawnych w ramach Programu wyrównywania różnic między regionami III

Lp.	Nazwa projektu	Okres realizacji projektu	Wartość całkowita projektu (w zł)	Wartość dofinansowania (w zł)	Kwota wydatków przypadająca na 2025 rok (w zł)
1.	Refundacja wkładu własnego na Budowę internatu przy Specjalnym Ośrodku Szkolno-Wychowawczym w Warlubiu	11.09.2024 31.10.2026	805 000,00	805 000,00 zł	0,00

W ramach „Programu wyrównywania różnic między regionami III” realizowanego przez Państwowy Fundusz Rehabilitacji Osób Niepełnosprawnych, Powiat Świecki otrzyma refundację wymaganego wkładu własnego na Budowę internatu przy Specjalnym Ośrodku Szkolno-Wychowawczym w Warlubiu.

III. Praca, integracja i społeczeństwo

1. Fundusze Europejskie dla Kujaw i Pomorza 2021- 2027

Lp.	Nazwa projektu	Okres realizacji projektu	Wartość całkowita projektu (w zł)	Wartość dofinansowania (w zł)	Kwota wydatków przypadająca na 2025 rok
1	<u>RODZINA W CENTRUM ETAP I</u>	2025	553 709 zł	520 709 zł	553 684,85 zł

W roku 2025 Powiatowe Centrum Pomocy Rodzinie w Świeciu realizowało projekt „Rodzina w centrum Etap I”. Projekt realizowano w ramach programu Fundusze Europejskie dla Kujaw i Pomorza 2021- 2027,

Priorytet 8. Fundusze europejskie na wsparcie w obszarze rynku pracy, edukacji i włączenia społecznego, Działanie 08.25 Usługi wsparcia rodziny i pieczy zastępczej.

W ramach realizacji projektu „Rodzina w centrum Etap I” w roku 2025 wsparciem objęto 244 osoby.

Podczas trwania projektu w okresie od 01.01.2025r. do 31.12.2025r. zrealizowano:

- 240 godzin specjalistycznego poradnictwa rodzinnego psychologicznego (skorzystało 61 osób);
- 100 godzin specjalistycznego poradnictwa rodzinnego pedagogicznego (skorzystały 42 osoby);
- 220 godzin specjalistycznego poradnictwa rodzinnego logopedycznego (skorzystało 40 osób);
- 15 godzin superwizji rodzin zastępczych (skorzystało 8 osób);
- 70 godzin terapii rodzinnej (skorzystało 30 osób);
- 45 godzin mediacji rodzinnych (skorzystało 15 osób);
- 15 spotkań grupy wsparcia (skorzystały 43 osoby);
- 9 warsztatów dla rodzin wraz z zajęciami animacyjnymi dla dzieci rodziców uczestniczących w warsztatach. Tematyka warsztatów: „Agresja i zachowania trudne u dzieci”, „Rozwój psychoseksualny i jego wpływ na dojrzałość społeczną dziecka”, „Zespół FAS, FAE, RAD”, „Jak unikać emocjonalnych pułapek i lepiej dogadywać się z dzieckiem”, „Jak rozmawiać z dzieckiem o dojrzewaniu”, „Metoda na focha”, „Kary, pochwały, granice”, „Rodzic też człowiek”- (skorzystało 40 osób);
- 6 warsztatów dla dzieci i młodzieży, w tym socjoterapeutyczne. Tematyka warsztatów: „Przeciwdziałanie przemocy i zachowaniom agresywnym”, „Legoterapia”, „Lubię siebie”, „Kiedy dopada nas złość”, „Jestem wartościowym człowiekiem”, „Tworzymy grupę przyjaciół”. (skorzystało 20 osób)
- 4 warsztaty „Moje emocje” mające na celu poznanie siebie, nabycie świadomości własnych zalet i wad, rozwijanie umiejętności rozpoznawania, nazywania oraz wyrażania uczuć i emocji, sposobów regulowania emocji, metod relaksacji, rozwijania umiejętności interpersonalnych (skorzystało 37 osób);
- zajęcia profilaktyczne mające na celu integrację, socjalizację oraz zapoznanie młodych osób z rodzin zastępczych, placówek opiekuńczo-wychowawczych, rodzinnych domów dziecka oraz rodzin naturalnych z alternatywnymi formami spędzania czasu wolnego. W ramach zadania:
 - a) rozdysponowano 15 karnetów na basen w Parku Wodnym w Świeciu (każdy na 10 godzin) i 20 karnetów na trampoliny (każdy na 5 godzin);
 - b) zorganizowano 8 spotkań z zajęć kreatywnych/grupowych dla 8 grup 10-cio osobowych o tematyce: jesienne lampiony, morskie klimaty, zabawa kolorami, drewniane dekoracje, przygoda z gliną i gipsem oraz zajęcia z wyrobu wosków do kominka, zawieszek zapachowych i świec;
- półkolonie: 5-dniowe dla 2 grup każda po 10 osób w terminie od 28.07.2025r. do 1.08.2025r. I grupa oraz od 4.08.2025r do 8.08.2025r. II grupa w godzinach 9:00-14:00. Skierowane były m.in. do: młodych osób z rodzin zastępczych i/lub placówek opiekuńczo-wychowawczych i/lub rodzinnych domów dziecka oraz rodzin naturalnych i mają na celu poznawanie nowych osób, rozwijanie i odnajdowanie zainteresowań,

aktywne spędzanie czasu, naukę radzenia sobie w nowych sytuacjach, przełamywanie własnych barier, nabywanie nowych umiejętności, poprawę zdrowia i pracę nad zaburzeniami (skorzystało 20 osób);

- 500 godzin zajęć wyrównujących braki szkolne/korepetycje z języka angielskiego i matematyki Skierowane były m.in. do: dzieci i młodzieży z rodzin zastępczych i/lub placówek opiekuńczo-wychowawczych i/lub rodzinnych domów dziecka oraz rodzin naturalnych z terenu powiatu świeckiego i miały na celu pomoc w kwestiach edukacyjnych oraz opanowaniu materiału obowiązującego na danym etapie kształcenia – szkoła podstawowa i/lub ponadpodstawowa (skorzystało 22 osoby);

- dofinansowanie najmu dla osób opuszczających pieczę zastępczą pobierających świadczenie na kontynuację nauki (skorzystały 4 osoby);

- 3 warsztaty dla dzieci i młodzieży na rzecz wzmocnienia procesu usamodzielniania (skorzystało 16 osób). Tematyka warsztatów: „Budowanie poczucia własnej wartości, autorozwój, autoprezentacja”, „Instytucje/urzędy nie są złe”, „Wszystko ma swoją cenę”.

- 1 spotkanie świadomościowe na rzecz rozwoju rodzinnych form pieczy zastępczej w ramach, którego przeprowadzone zostały 6-cio godzinne prelekcje/wykłady pn. „Komunikacja w rodzinie” o tematyce: Jak skutecznie porozumiewać się z dzieckiem? Komunikowanie emocji i potrzeb. Zasady dobrej komunikacji. Uważne słuchanie. Spotkanie skierowane było dla szerokiego grona osób zainteresowanych i potencjalnych kandydatów na rodziny zastępcze. Spotkanie miało na celu wywarcie wpływu na efektywność pozyskania kandydatów na rodziców zastępczych oraz zwiększenie wiedzy w lokalnej społeczności. Ze środków projektu „Rodzina w centrum Etap I” sfinansowany został zakup materiałów dydaktycznych, wynajem sali, catering w postaci serwisu kawowego i obiadu oraz koszt przeprowadzenia prelekcji/wykładów w łącznej wysokości 6.000,00 zł - (skorzystało 30 osób).

Ponadto w ramach projektu „Rodzina w centrum Etap I” zakupiono materiały edukacyjne/dydaktyczne w postaci m.in.: zestawów klocków LEGO za kwotę 1.992 zł oraz wyposażenie Centrum Wspierania Rodzin za kwotę 9.725,26 zł.

2. Środki z Funduszu Solidarnościowego

Lp.	Nazwa projektu	Okres realizacji projektu	Wartość całkowita projektu (w zł)	Wartość dofinansowania (w zł)	Kwota wydatków przypadająca na 2025 rok
1	Asystent osobisty osoby z niepełnosprawnością	2025	557 937,27	557 937,27	511 853,01

Produkty:

- liczba godzin usług asystenta osobistego osoby niepełnosprawnej przyznanych osobom legitymującym się orzeczeniem o umiarkowanym stopniu niepełnosprawności – 8 432

- liczba godzin usług asystenta 10 711

Rezultaty:

- liczba osób legitymujących się orzeczeniem o umiarkowanym stopniu niepełnosprawności objętych wsparciem asystenta osobistego osoby niepełnosprawnej - 20;

- liczba osób legitymujących się orzeczeniem o znacznym stopniu niepełnosprawności objętych wsparciem asystenta osobistego osoby niepełnosprawnej – 39.

Usługi asystenta w szczególności polegały na pomocy asystenta w:

wyjściu, powrocie oraz/lub dojazdach w wybrane przez uczestnika Programu miejsce (np. dom, praca, placówki oświatowe i szkoleniowe, świątynie, placówki służby zdrowia i rehabilitacyjne, gabinety lekarskie, urzędy, znajomi, rodzina, instytucje finansowe, wydarzenia kulturalne/rozrywkowe/ społeczne/ sportowe itp.);

wyjściu, powrocie oraz/lub dojazdach na rehabilitację i zajęcia terapeutyczne;

zakupach, z zastrzeżeniem aktywnego udziału uczestnika Programu przy ich realizacji;

załatwieniu spraw urzędowych;

nawiązaniu kontaktu/współpracy z różnego rodzaju organizacjami;

korzystaniu z dóbr kultury (tj. muzeum, teatr, kino, galerie sztuki, wystawy itp.).

2	Opieka wytchnieniowa	2025	444 300,00	444 300,00	418 713,06
---	----------------------	------	------------	------------	------------

Produkty:

- liczba godzin usług opieki wytchnieniowej- pobyt dzienny – 9 040,5

- liczba dni usług opieki wytchnieniowej- pobyt całodobowy – 28

Rezultaty:

- liczba opiekunów osób z niepełnosprawnością objętych wsparciem w ramach Programu- 42

Głównym celem Programu było wsparcie członków rodzin lub opiekunów sprawujących bezpośrednią opiekę nad dziećmi do ukończenia 2 r.ż. do ukończenia 16 r.ż. posiadającymi orzeczenie o niepełnosprawności lub osobami niepełnosprawnymi posiadającymi orzeczenie o znacznym stopniu

niepełnosprawności albo orzeczenie traktowane na równi z orzeczeniem o znacznym stopniu niepełnosprawności zgodnie z art. 5 i art. 62 ustawy z dnia 27 sierpnia 1997r. o rehabilitacji zawodowej i społecznej oraz zatrudnianiu osób niepełnosprawnych, poprzez umożliwienie uzyskania doraźnej, czasowej pomocy w formie usług opieki wytchnieniowej, tj. odciążenie od codziennych obowiązków łączących się ze sprawowaniem opieki nad osobą z niepełnosprawnością przez zapewnienie czasowego zastępstwa w tym zakresie. Dzięki temu wsparciu, osoby zaangażowane na co dzień w sprawowanie opieki nad osobą z niepełnosprawnością dysponowały czasem, który mogły przeznaczyć na odpoczynek i regenerację, jak również na załatwienie niezbędnych spraw życiowych. Usługi opieki wytchnieniowej służyły również okresowemu zabezpieczeniu potrzeb osób z niepełnosprawnością w sytuacji, gdy członkowie rodzin lub opiekunowie z różnych powodów nie mogli wykonywać swoich obowiązków.

3. Środki Państwowego Funduszu Rehabilitacji Osób Niepełnosprawnych

Lp.	Nazwa projektu	Okres realizacji projektu	Wartość całkowita projektu (w zł)	Wartość dofinansowania (w zł)	Kwota wydatków przypadająca na 2025 rok
1.	Aktywny Samorząd	2025	1 170 500,00 zł	1 170 500 zł	976 562,87 zł

W ramach programu Aktywny samorząd w 2025 roku dofinansowaniu podlegało:

- w ramach modułu I w 2025 roku złożono 193 wnioski (tj. 7 wniosków zweryfikowano negatywnie pod względem formalnym, pozostawiono bez rozpatrzenia, wnioskodawcy wycofali wnioski lub zrezygnowali z dofinansowania); przeznaczono 180 wniosków do dofinansowania w roku 2025 i zawarto 86 umów; w ramach obszaru E wypłata dofinansowania następowała na podstawie wniosku bez konieczności zawierania umów z Wnioskodawcami; dofinansowania dotyczyły m.in. zakupu: oprzyrządowania do posiadanego samochodu, zakupu sprzętu komputerowego (w tym laptopów, zestawów komputerowych, notebooków), smartfonów, urządzeń wielofunkcyjnych, specjalistycznych klawiatur i myszek, wózków inwalidzkich i skuterów inwalidzkich o napędzie elektrycznym, utrzymania sprawności technicznej wózków inwalidzkich o napędzie elektrycznym, zakupu protezy kończyny na III poziomie jakości, pomoc w utrzymaniu aktywności zawodowej poprzez zapewnienie opieki dla osoby zależnej oraz wypłata dodatków do opłaty na energię elektryczną dla osób korzystających z koncentratora tlen lub i/lub respiratora;

- w ramach modułu II w 2025 roku złożono 102 wnioski; przeznaczono 99 wniosków do dofinansowania w roku 2025 i zawarto 86 umów; dofinansowania dotyczyły opłaty za naukę (czesne), dodatki na pokrycie kosztów kształcenia.

Do 31 grudnia 2025 roku zawarto łącznie 172 umowy o dofinansowanie w ramach w/w programu (tj. w ramach: modułu I obszar A, B, C i D – 86 umów, modułu II – 86 umów oraz przyznano dofinansowanie do 90 wniosków w ramach modułu I obszar E) na łączną kwotę 1 143 675,18 zł (tj. w ramach modułu I – 700 569,67 zł oraz w ramach modułu II – 443 105,51 zł).

2.	„Samodzielność- Aktywność-Mobilność! Dostępne mieszkanie	2022-2025	113433,00 zł	113433,00 zł	0 zł
----	--	-----------	--------------	--------------	------

Celem programu jest wzrost niezależności beneficjentów oraz ułatwienie im aktywności zawodowej i społecznej poprzez zapewnienie mieszkania wolnego od barier architektonicznych, jako podstawy samodzielnego realizowania planów zawodowych i społecznych.

Beneficjentem Programu może być osoba z niepełnosprawnością, która:

- 1) posiada orzeczenia o niepełnosprawności w stopniu znacznym lub orzeczenie traktowane na równi z orzeczeniem o znacznym stopniu niepełnosprawności, z tytułu niepełnosprawności narządu ruchu uniemożliwiającej poruszanie się bez użycia wózka;
- 2) złoży oświadczenie, wraz z dokumentacją fotograficzną, o barierach architektonicznych w mieszkaniu i/lub w budynku, uniemożliwiających samodzielne wyjście na zewnątrz na poziom zero;
- 3) złoży oświadczenie o dysponowaniu tytułem prawnym do lokalu na mocy prawa własności lub spółdzielczego własnościowego prawa do lokalu;
- 4) w momencie składania wniosku nie ukończyła 65 roku życia.

Pomoc finansowa udzielana jest ze środków PFRON i stanowi różnicę pomiędzy ceną mieszkania nabywanego i sprzedawanego, nie może być jednak większa niż równowartość iloczynu 15 m² i wartości średniego wskaźnika przeliczeniowego kosztu odtworzenia 1 m² powierzchni użytkowej budynków mieszkalnych, ogłaszanej przez Bank Gospodarstwa Krajowego w programie „Mieszkanie na Start” na dany kwartał, w którym nabywane jest mieszkanie, obowiązującej dla lokalizacji mieszkania nabywanego.

Dofinansowanie w ramach Programu dotyczy dopłaty do zakupu mieszkania pozbawionego barier architektonicznych, znajdującego się w lokalizacji umożliwiającej samodzielne opuszczenie budynku, aż do poziomu zero przed budynkiem.

Do 31 grudnia 2025 roku nie zawarto umów o dofinansowanie z uwagi na brak wniosków o dofinansowanie.

3.	„Samodzielność- Aktywność-Mobilność! Mieszkanie dla absolwenta	2022-2026	178 047,00zł	177 649,00 zł	19 833,00 zł
----	---	-----------	--------------	---------------	--------------

Celem programu jest wzrost niezależności beneficjentów oraz ułatwienie im aktywności zawodowej i społecznej poprzez zapewnienie samodzielnego mieszkania spełniającego indywidualne kryterium dostępności dla beneficjenta. Beneficjentem Programu może być osoba z niepełnosprawnością, która:

1. posiada orzeczenie o znacznym stopniu niepełnosprawności, a w przypadku osób z niepełnosprawnością narządu słuchu, także w stopniu umiarkowanym lub orzeczenie traktowane na równi z orzeczeniem o znacznym

stopniu niepełnosprawności, a w przypadku osób z niepełnosprawnością narządu słuchu również na równi z orzeczeniem o umiarkowanym stopniu niepełnosprawności;

2. posiada status absolwenta szkoły podstawowej, ponadpodstawowej (wszystkich typów szkół) lub szkoły wyższej, uzyskany w okresie 36 miesięcy poprzedzających datę złożenia wniosku;

3. posiada pełną zdolność do czynności prawnych;

4. złoży oświadczenie o braku możliwości zamieszkania w miejscowości realizowania aktywności zawodowej;

5. złoży oświadczenie o poszukiwaniu zatrudnienia lub o podjętym zatrudnieniu.

Pomoc finansowa udzielana jest ze środków PFRON okres maksymalnie 36 miesięcy i ma charakter degresywny i wynosi:

1. od 1 do 12 miesięcy – 100% kosztów najmu, nie więcej jednak niż 100% miesięcznej wysokości maksymalnej kwoty dofinansowania dla danej lokalizacji wynajmowanego lokalu mieszkalnego lub domu jednorodzinnego;

2. od 13 do 24 miesięcy – 70% kosztów najmu, nie więcej jednak niż 70% miesięcznej wysokości maksymalnej kwoty dofinansowania dla danej lokalizacji wynajmowanego lokalu mieszkalnego lub domu jednorodzinnego;

3. od 25 do 36 miesięcy – 40% kosztów najmu, nie więcej jednak niż 40% miesięcznej wysokości maksymalnej kwoty dofinansowania dla danej lokalizacji wynajmowanego lokalu mieszkalnego lub domu jednorodzinnego.

Maksymalna wysokość dofinansowania miesięcznego kosztu wynajęcia lokalu mieszkalnego lub domu jednorodzinnego spełniającego indywidualne kryterium dostępności dla beneficjenta na terenie powiatu świeckiego wynosi:

1. dla osoby poruszającej się przy pomocy wózka inwalidzkiego – 38% wartości określonej aktualną wartością średnich wskaźników przeliczeniowych kosztu odtworzenia 1 m² powierzchni użytkowej budynków mieszkalnych obowiązującej na poszczególnych poziomach terytorialnych, ogłaszanej przez Bank Gospodarstwa Krajowego w programie „Mieszkanie na Start” na dany kwartał;

2. dla osoby poruszającej się bez pomocy wózka inwalidzkiego – 28% wartości określonej aktualną wartością średnich wskaźników przeliczeniowych kosztu odtworzenia 1 m² powierzchni użytkowej budynków mieszkalnych obowiązującą na poszczególnych poziomach terytorialnych, ogłaszanej przez Bank Gospodarstwa Krajowego w programie „Mieszkanie na Start” na dany kwartał.

Do 31 grudnia 2025 roku zawarto 2 umowy na dofinansowanie na łączną kwotę 177 649.

4.	Program Wyrównywania Różnic Między Regionami III „Przyjazna i dostępna przestrzeń PSP Warlubie dla wszystkich uczniów II”	2025	51 407,23	51 407,23	51 407,23 zł
----	---	------	-----------	-----------	--------------

Projekt polegał na likwidacji barier architektonicznych poprzez zakup platformy schodowej umożliwiającej osobom niepełnosprawnym, w szczególności poruszającym się na wózkach inwalidzkich bezpieczny dostęp do budynku i pomieszczeń w nim znajdujących się; dzięki uzyskanemu dofinansowaniu możliwe było sfinansowanie zakupu specjalistycznej platformy schodowej, która znacząco poprawiła dostępność przestrzeni szkolnej dla uczniów z niepełnosprawnością ruchową. Wprowadzone rozwiązanie techniczne pozwala na bezpieczne i samodzielne przemieszczanie się pomiędzy kondygnacjami budynku, eliminując dotychczasowe bariery architektoniczne; realizacja projektu w sposób bezpośredni przełożyła się na wzrost dostępności do edukacji, w szczególności dla dziecka poruszającego się na wózku inwalidzkim, które do tej pory napotykało istotne trudności w korzystaniu z pełnej oferty edukacyjnej szkoły. Zakup platformy schodowej umożliwił pełniejsze uczestnictwo w zajęciach, wydarzeniach szkolnych oraz codziennym życiu szkoły; projekt ma również wymiar długofalowy – podnosi standard dostępności obiektu publicznego oraz przyczynia się do wyrównywania szans edukacyjnych; wprowadzenie udogodnień architektonicznych sprzyja integracji oraz budowaniu środowiska szkolnego przyjaznego i otwartego na potrzeby wszystkich uczniów; dzięki inwestycji szkoła może pełnić funkcję placówki bardziej inkluzywnej, w której osoby z niepełnosprawnościami mogą realizować obowiązek szkolny w komfortowych i bezpiecznych warunkach.

5.	Program Wyrównywania Różnic Między Regionami III „Likwidacja barier transportowych w Niepublicznej Szkole Podstawowej z Oddziałami Przedszkolnymi w Sierosławiu”	2025	123 500 zł	123 500 zł	123 500 zł
----	--	------	------------	------------	------------

Realizacja projektu przyczyniła się do poprawy bazy transportowej w Niepublicznej Szkole Podstawowej z Oddziałami Przedszkolnymi w Sierosławiu, zakup nowego środka transportu poprawił standard transportu osób niepełnosprawnych do placówki oraz będzie służyć wyrównywaniu szans edukacyjnych osób niepełnosprawnych i przeciwdziałać ich wykluczeniu społecznemu; zakup pojazdu pozwolił na zwiększenie możliwości rozwijania różnych form integracji społecznych związanych z koniecznością przemieszczania się osób niepełnosprawnych; Realizacja projektu znacząco wpłynęła na poprawę dostępności edukacji, terapii oraz wsparcia społecznego dla obecnych i przyszłych uczniów/wychowanków Niepublicznej Szkoły Podstawowej z Oddziałami Przedszkolnymi w Sierosławiu. Zakup nowoczesnego mikrobusu umożliwił bezpieczny i komfortowy transport osób z niepełnosprawnościami, w tym dzieci wymagających regularnych zajęć specjalistycznych, co bezpośrednio przekłada się na wyrównywanie szans edukacyjnych; dofinansowanie przyczyniło się również do zwiększenia możliwości rodzin w zakresie zapewnienia dojazdu na zajęcia szkolne, terapeutyczne i rehabilitacyjne; nowy środek transportu umożliwi organizowanie bardziej elastycznego i częstszego dowozu uczniów na terapie zewnętrzne, a tym samym obniża koszty i redukuje bariery logistyczne związane z koniecznością pokonywania większych odległości; istotnym efektem projektu jest także zwiększenie dostępności placówki dla uczniów mieszkających w rejonach o ograniczonej komunikacji

publicznej. Mikrobus zapewnia im możliwość systematycznego uczestnictwa w zajęciach, co ma kluczowe znaczenie dla utrzymania ciągłości procesu edukacyjnego; zakupiony pojazd poprawia również komfort i poczucie bezpieczeństwa uczniów z zaburzeniami społecznymi (m.in. fobią społeczną, zaburzeniami lękowymi), którzy wymagają przewidywalnych, odpowiednio dostosowanych warunków transportu; dzięki temu szkoła staje się placówką bardziej przyjazną, inkluzywną i odpowiadającą na indywidualne potrzeby swoich wychowanków; realizacja projektu ma charakter długoterminowy- wzmocniła potencjał placówki w zakresie integracji społecznej oraz aktywnego przeciwdziałania wykluczeniu edukacyjnemu dzieci z niepełnosprawnościami, jednocześnie podnosząc standard usług świadczonych przez szkołę.

6.	Program Wyrównywania Różnic Między Regionami III „Remont pomieszczeń Warsztatu Terapii Zajęciowej w Nowem”	2025	58 568,39 zł	53 600 zł	53 600 zł
----	--	------	--------------	-----------	-----------

Projekt obejmował przeprowadzenie prac remontowo- modernizacyjnych w pomieszczeniach Warsztatu Terapii Zajęciowej w Nowem; celem działań było przeciwdziałanie degradacji infrastruktury warsztatu oraz poprawa funkcjonalności i dostępności pomieszczeń wykorzystywanych do rehabilitacji społecznej i zawodowej osób z niepełnosprawnościami; Realizacja projektu znacząco podniosła jakość i funkcjonalność infrastruktury Warsztatu Terapii Zajęciowej w Nowem, co bezpośrednio przełożyło się na poprawę warunków prowadzenia rehabilitacji społecznej i zawodowej dla uczestników WTZ jak i jego pracowników; przeprowadzone prace remontowo-modernizacyjne wpłynęły na zwiększenie komfortu, bezpieczeństwa oraz dostępności pomieszczeń wykorzystywanych w codziennym funkcjonowaniu placówki; w wyniku modernizacji: poprawiono funkcjonalność i ergonomię pomieszczeń terapeutycznych, co umożliwia sprawniejsze organizowanie zajęć oraz lepsze warunki do pracy z uczestnikami o zróżnicowanych potrzebach podniesiono standard higieniczno-sanitarny, co znacząco wpływa na zdrowie i dobrostan osób biorących udział w zajęciach warsztatu, dostosowano część infrastruktury do potrzeb osób z ograniczoną mobilnością, zwiększając dostępność oraz eliminując bariery utrudniające samodzielne korzystanie z poszczególnych pomieszczeń, zapewniono trwałość i bezpieczeństwo użytkowania pomieszczeń dzięki modernizacji zniszczonych elementów infrastruktury, stworzono bardziej sprzyjające warunki do rehabilitacji społecznej i aktywizacji zawodowej, co pozytywnie wpływa na proces usamodzielniania osób z niepełnosprawnościami; efekty projektu mają charakter długoterminowy- unowocześniona i estetyczna przestrzeń zwiększa możliwości organizacyjne WTZ, wzmacnia motywację uczestników do aktywnego udziału w zajęciach i podnosi ogólną jakość oferowanego wsparcia. Modernizacja stanowi ważny element przeciwdziałania degradacji infrastruktury, jednocześnie budując bardziej przyjazne, bezpieczne i dostępne środowisko terapeutyczne.

4. Środki Funduszu Pracy

Lp.	Nazwa projektu	Okres realizacji projektu	Wartość całkowita projektu	Wartość dofinansowania (w zł)	Kwota wydatków przypadająca na 2025 rok
-----	----------------	---------------------------	----------------------------	-------------------------------	---

			(w zł)		
1.	Wsparcie powiatu w organizacji i tworzeniu rodzinnych form pieczy zastępczej	2025	122 555 zł	122 555 zł	122 555 zł
2.	Dofinansowanie wynagrodzeń rodzin zastępczych zawodowych i prowadzących rodzinne domy dziecka na lata 2024-2027	2025	150 902 zł	148 508,04 zł	148 508,04 zł
<p>Wsparcie 2 programów rządowych ze środków Funduszu Pracy . Uchwała nr 61 Rządowego Programu „Dofinansowanie wynagrodzeń rodzin zastępczych zawodowych i prowadzących rodzinne domy dziecka na lata 2024-2027”.</p>					

5. Środki z budżetu Państwa

Lp.	Nazwa projektu	Okres realizacji projektu	Wartość całkowita projektu (w zł)	Wartość dofinansowania (w zł)	Kwota wydatków przypadająca na 2025 rok
1.	Dofinansowanie wynagrodzeń pracowników jednostek wspierania rodziny i systemu pieczy zastępczej lata 2024-2027	2025	511 090,32 zł	507 196,04 zł	507 196,04 zł
2.	Dofinansowanie wynagrodzeń pracowników jednostek pomocy społecznej na lata 2024-2027	2025	1 833 600 zł	1 781 278,48 zł	1 781 278,48 zł
3.	Program korekcyjno- edukacyjny	2025	12 000 zł	11 940,99 zł	11 940,99 zł
<p>Wsparcie 2 programów rządowych ze środków budżetu państwa . Uchwała nr 63 i 62 Rządowego Programu Dofinansowanie wynagrodzeń pracowników jednostek wspierania rodziny i systemu pieczy zastępczej lata 2024-2027 i Dofinansowanie wynagrodzeń pracowników jednostek pomocy społecznej na lata 2024-2027. Objęto wsparciem pracowników, Placówek Opiekuńczo- wychowawczych, domów pomocy społecznej oraz Powiatowego Centrum Pomocy Rodzinie. Zrealizowano program korekcyjno- edukacyjny dla 14 skierowanych osób.</p>					

IV. Bezpieczeństwo

1. Program Ochrony Ludności i Obrony Cywilnej na lata 2025/2026

Projekt obejmował zakup m.in. doposażenia systemu reagowania kryzysowego, w tym zakup niezbędnego sprzętu specjalistycznego, środków łączności, transportu oraz wyposażenia technicznego, które znacząco wpłynęły na podniesienie poziomu bezpieczeństwa mieszkańców naszego regionu, a także zwiększenie gotowości służb do reagowania w sytuacjach nadzwyczajnych. Ich realizacja znacząco wpłynie na poprawę bezpieczeństwa mieszkańców powiatu oraz zwiększy efektywność reagowania w sytuacjach kryzysowych i klęsk żywiołowych. Przeprowadzono również cykl szkoleń i zaopatrzono Powiat w sprzęt niezbędny do przeprowadzenia szkoleń z obrony cywilnej i ochrony ludności. Doposażono Jednostkę PSP w komplety halistyczne oraz komplety osobistego wyposażenia, jak również dokonano przeglądu i wymiany zużytego sprzętu. Zakupiono na potrzeby jednostki samochód kwatermistrzowski z windą i HDS, zakupiono pojazd wielozadaniowy UTV oraz łódź ratowniczą.

I.p.	Nazwa zadania	Wartość zadania	Wartość dotacji
1	Obszar – Zabezpieczenie logistyczne i zapewnienie ciągłości dostaw		
1.1	Zapewnienie ciągłości dostaw paliwa (zakup zbiornika na paliwo z dystrybutorem)	30786,90	30786,90
1.2	Zapewnienie ciągłości dostaw wody pitnej (mobilna stacja uzdatniania wody)	15550,00	15550,00
1.3	Wzmocnienie potencjału ochrony ludności w sprzęt inżynieryjno – saperski (zakup koparko – ładowarki)	549810,00	50000,00
1.4	Wzmocnienie potencjału ochrony ludności w sprzęt inżynieryjno – saperski (zakup 10 pilarek i 3 przecinarek do betonu)	56145,00	56145,00
1.5	Wzmocnienie potencjału ratowniczego i logistycznego Powiatu Świeckiego poprzez doposażenie systemu obrony cywilnej oraz wzmocnienie lokalnego bezpieczeństwa poprzez doposażenie w sprzęt energetyczny i łącznościowy	669073,00	669073,00
2	Obszar - Edukacja, szkolenia oraz baza i zaplecze szkoleniowe		
2.1	Przeprowadzenie cyklu edukacji z zakresu OL i OC oraz doposażenie Powiatu Świeckiego w sprzęt szkoleniowy	172566,80	172566,80

3	Obszar - Utrzymanie i rozwój podmiotów ochrony ludności i organizacji pozarządowych, w tym krajowego systemu ratowniczo-gaśniczego, Państwowego Ratownictwa Medycznego i jednostek ochrony przeciwpożarowej		
3.1	Wypożyczenie Ratowników podmiotów ochrony ludności	325000,00	325000,00
3.2	Utrzymanie wyposażenia	210681,00	210680,00
3.3	Sprzęt do działań ratowniczych	1631786,00	1631786,00

Zakupiony sprzęt w ramach dotacji z Programu Ochrony Ludności i Obrony Cywilnej 2025/2026 oraz samochody będące w posiadaniu Powiatu będą służyły zwiększeniu bezpieczeństwa mieszkańców.

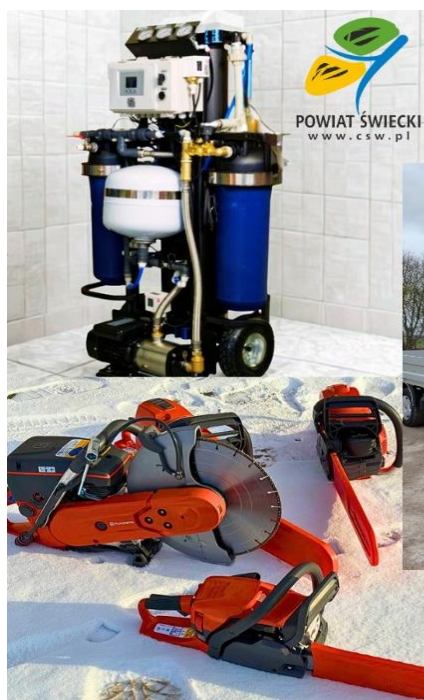

V. Regionalny Fundusz Szkoleniowy II

W 2025 roku Powiat zainwestował również w kapitał ludzki. Złożono wniosek o dofinansowanie studiów podyplomowych dla pracowników w ramach Regionalnego Funduszu Szkoleniowego II, którego Operatorem jest Toruńska Agencja Rozwoju Regionalnego S.A.

Projekt otrzymał dofinansowanie w skutek czego pracownicy Starostwa jak i jednostek organizacyjnych podjęli studia podyplomowe na kierunkach m.in.: Kadry i płace, Zamówienia publiczne, Psychotraumatologia, Finanse i rachunkowość budżetowa samorządu terytorialnego, Master of Business Administration. Wartość projektu wynosi 62 396,00 zł. a dofinansowanie 43 677,20 zł.

VI. Podsumowanie

W przedłożonym Państwu raporcie za miniony 2025 rok, opracowanym w związku z regulacjami zawartymi w art. 30a ustawy o samorządzie powiatowym, administracja powiatowa odpowiadając na zapotrzebowanie społeczności lokalnej oraz wykazując się determinacją i konsekwencją, zrealizowała szereg opisanych w przedmiotowym dokumencie zadań publicznych. Działania te wymagały podejmowania odpowiedzialnych decyzji, determinacji i dokonywania nierzadko bardzo trudnych wyborów. Należy podkreślić, że samorząd dokonał ogromnego wysiłku inwestycyjnego, aby skalą rozbudowy, modernizacji infrastruktury technicznej i społecznej wyjść naprzeciw oczekiwaniom i zapotrzebowaniu mieszkańców. Na bieżąco realizował programy, wdrażał polityki oraz strategie w każdym z obszarów działalności powiatu. Dzięki tym dokumentom mieszkańcy i radni otrzymywali czytelne drogowskazy i informacje na temat postępów i trendów w danej dziedzinie. Stopień realizacji zadań przez samorząd ma bowiem bezpośrednie przełożenie na codzienną jakość życia oraz kształt i rozwój naszego otoczenia. Podstawą działań Rady i Zarządu Powiatu było wyrównywanie lokalnych dysproporcji rozwojowych, w sferach: społecznej, gospodarczej i przestrzennej. Przeprowadzono wiele inwestycji, remontów i innych zadań, mających znaczenie w codziennym życiu mieszkańców. Realizacja projektów służyła unowocześnieniu infrastruktury oświatowej, poprawie warunków pracy placówek, zmodernizowaniu układu komunikacyjnego, poprawie bezpieczeństwa. Pragniemy podkreślić, że wszystkie te działania nie mogłyby zaistnieć bez wsparcia, akceptacji mieszkańców i ogromnego zaangażowania pracowników wszystkich naszych jednostek organizacyjnych.

Powiat nadal dokonuje ogromnego wysiłku inwestycyjnego, aby skalą rozbudowy i modernizacji infrastruktury technicznej, drogowej i społecznej dotrzymać kroku rosnącemu zapotrzebowaniu mieszkańców. Zdając sobie sprawę z ograniczeń, głównie finansowych Zarząd Powiatu Świeckiego stara się racjonalnie gospodarować powierzonym nam mieniem publicznym oraz tak wydatkować pozyskane środki, żeby zagwarantować mieszkańcom zaspokojenie ich najważniejszych życiowych potrzeb.

Niniejszy Raport jednoznacznie obrazuje, że w 2025 roku wyznaczony został właściwy kurs rozwoju Powiatu Świeckiego, który powinien być kontynuowany.

Końcówka roku przyniosła dobre wiadomości o pozyskaniu kolejnych środków zewnętrznych, co pozwoli na realizację dużych projektów inwestycyjnych. Z czego jesteśmy bardzo zadowoleni. Nie spoczywamy jednak na laurach i działamy dalej, aby móc powiedzieć, że zrobiliśmy wszystko, aby społeczność czuła się dobrze w naszej małej lokalnej ojczyźnie.